The Union Times

MONDAY, JULY 11 1938

總滙新報

中華民國廿七年七月十一日

（第九千五百九十五號）

總發行
雷天一吻石分行
漆木街五十六號
電話六六五五號

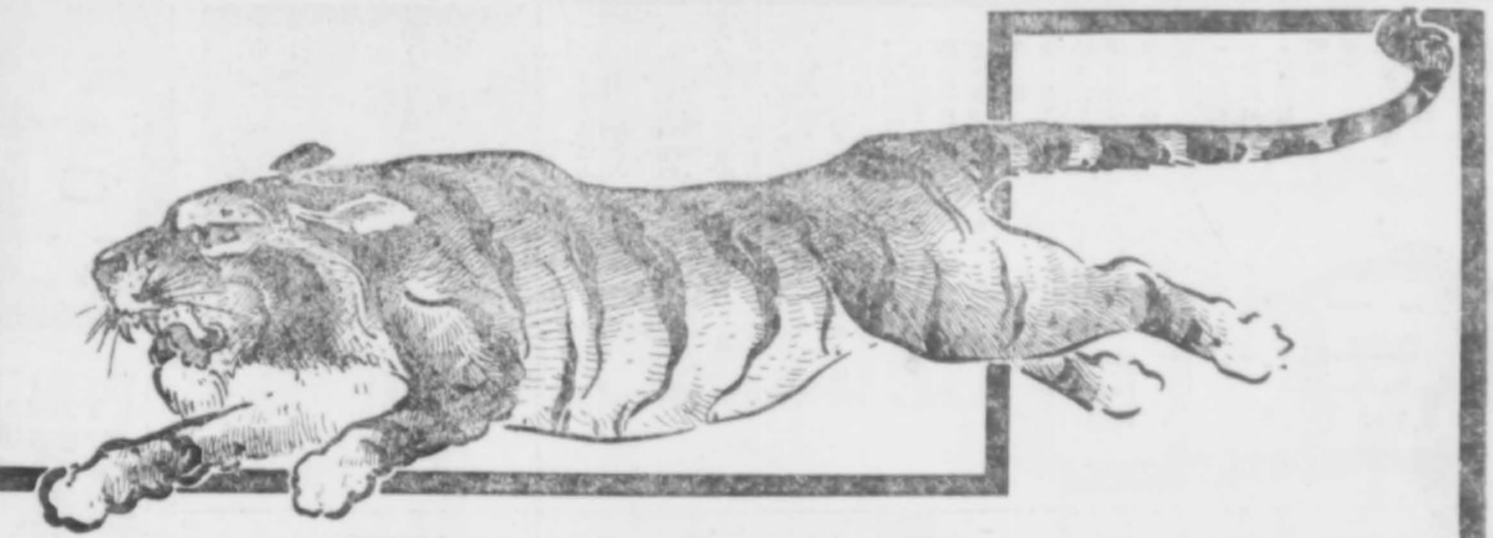

急症猛於虎，殺人於頃刻，服了六神水，包你唔死得

白崇禧將軍題詞

濟世功深

雷天一六神水發行

白崇禧 題 〔印：白崇禧印〕

救急扶危

六神水

立愈、時疫急症疴嘔肚痛中風中痧發冷發熱四時感冒胃滯不消等症

電訊壹

中國空軍之神鷹群

昨日奏凱

長江敵艦損燬甚多沉沒數艘

⦿敵司令艦出雲號受傷逃返南京

△行看所謂「武士道精神」將全葬喪於長江

（上海十一日路透電）據華方軍事機關司令部消息・今晨炮擊九江之日本戰艦三艘・已被中國轟炸機隊炸沉其二・僥倖獲免之第三艦戰艦・業已向下遊逃命・

（本報香港專電）漢口訊・今晨黎明・轟炸集結於安慶之日本戰艦・其中一艘中彈沉沒・另一艘重傷・華軍總部又稱・中國轟炸機數隊・

（本報香港專電）漢口訊・據外人消息稱・長江敵司令艦出雲號・在長江指揮敵兵作戰時・被我軍擊中・負創頗重・已開返南京修理・

⦿昨日下午我轟炸机群再度出擊

⦿十六艘敵艦損燬過半沉沒二艘

（本報香港專電）九江訊・我國轟炸機羣・昨日下午出現於長江上空・對十六艘敵艦・施行有效之轟炸・結果敵艦中彈損燬逾半・紛紛向下遊逃命・相信已有敵艦二艘沉沒江中・

長江敵避免正面犯九江

我調機械兵應戰

圖向大姑塘迂廻進攻

（本報香港專電）漢口訊・據

彭澤與湖口

我敵展開肉搏惡戰

（本報香港專電）九江訊・長江南岸我敵雙方・此刻方在彭澤與湖口二地・展開肉搏惡戰・敵方艦於九江我軍地位堅固異常・難以下手・乃不得不更翻舊譜・移其進犯九江之目標於鄱陽湖西岸之大姑塘・以圖遂行其一貫之迂廻戰略・我國軍事當局爲打擊敵方此種企圖起見・現已調集機械化部隊於某點・準備迎戰・

（按大姑塘乃鄱陽湖西岸之一小鎮・位於九江之南・廬山之東・星子之北）

魯省敵兵中伏

死傷數十人

我軍迫泰安

前方報告・本月七日・山東敵兵分乘汽車七輛・擬赴前線作戰・當抵泰安附近時・突遭我軍游擊隊伏兵襲擊・敵卒死傷數十名・殘敵逃返泰安・我軍亦已迫近泰安城

滬寇當局

露出求和醜態

宣佈佔地實業　應由中日共營

（本報香港專電）滬訊・上海寇軍當局・爲引誘我國與敵議判和平起見・特向我國一擲秋波・宣佈今後日本佔領區內之中國大規模實業・應由中日聯合管理云・

武漢民衆

轉趨鎮定

（本報香港專電）漢口訊・武漢民衆・深信武漢不致立即遭受敵人之威脅・因此他徒者已漸稀少・

國貨救國

三星牌

美味素

美味素是國貨・美味素亦是救國之生力軍・希我僑胞起而僑用之！

原料純淨
高人一等
氣味適口
稱共知之

上海中國化學工業社製
南洋總發行所
星洲僑興國貨有限公司

戒煙不求人！全靠自由靈！

「戒烟」何謂難事・卽數十年之老癮・亦能於今日完全脫離黑籍；因此現時「戒烟成功」人數之激增・與戒烟方法簡便不無關係・

「自由靈」爲著名戒烟聖藥・銷路之暢旺・日盛一日・精明之戒烟者・均公認以「自由靈」戒烟・爲最有效最簡便之方法；且防止戒後反癮重吸・及身體受損衰弱・用「自由靈」戒烟・初時吸量自然而然逐漸減少；且精神如常・照常工作・毫無異態・日後見烟發生厭惡之念・煙癮減少殆盡・至最後竟不能入口・聞得煙味・卽欲嘔吐・於是所謂艱難之「戒煙工作」・卽在不知不覺中煙消雲散：從此得再見青天白日・享受自由之福・

戒烟良藥

自由靈

每盒一元

藍版五角

四川肺癆草

S.593

「肺癆」初起，若不及早治理，任其猖獗進展；則必轉爲「哮喘氣逆」「內傷肺癆」等症，危險不堪設想・

殺菌迅速服後立顯奇效

補葺肺洞根本治療痊愈

凡肺癆患者服用「亞洲四川肺癆草」後，卽見食慾增進，睡眠酣暢，盜汗消除，體重增加，精神活潑，面色紅潤，有熱者熱度減退，咯痰稀起，咳嗽減少，乃至完全停止，

「亞洲四川肺癆草」經患者服用之後，其特殊成分，卽由胃液吸收入血，循環於身體各部，而對於肺部更有直接之作用，首先去其污穢障礙物，將痰化爲烏有，使呼吸通暢，更能填補肺部之缺損「補葺穿洞」，同時在病灶之周圍，結成疤痕，將作祟之肺結核病菌完全包裹在內，斷其食糧，令其死滅無遺，肺癆因之痊愈，且無復發之虞，

▲價目▼每包祇售一元｜每打售十元

四川肺癆草●戒烟自由靈

星加坡大坡大馬路亞洲藥公司總經理

各埠會豐商店，余仁生，周蘭記，何長春，信義藥行，均有出售

莫斯科血毒片

「莫斯科血毒片」具有清血解毒・殺菌等特殊功效・活躍作祟之梅毒螺旋菌・一遇此藥・卽被殺滅無遺・藥力直趨血道中・無所不達・且能深入血毒之窟穴・而收「殺菌解毒」之大功・無論所患爲急性慢性及傳染而來之梅毒・服之皆奏奇效・萬試萬驗・

每盒三元

莫斯科補腎丸

「莫斯科補腎丸」爲專治腎部虧弱之名貴藥物・含有各種優良成分・其藥性和而不燥・效力猛而不烈・確能固腎添精・滋陰補腎・普通男子服後・則腎部強壯・英氣勃勃・生殖機能倍覺雄健・較之未服以前・眞有天淵之別・

每盒一元

「莫斯科」各種良葯

星洲・大坡大馬路一四一號

亞洲葯公司總經理

各華葯房均有出售

莫斯科遺精片

「遺精」乃普通之症・「莫斯科遺精片」爲暢銷之藥・遺精患者非服「莫斯科遺精片」不能痊愈・其功效之靈異與藥力之神速、堪稱醫藥史上之偉績・服後對于身體有益無損・不害腸胃機能・服此藥立使夜間睡眠酣適・不復遺洩精液・

每盒一元

莫斯科止咳片

「莫斯科止咳片」所用原料不同凡品・高貴而有效・且口味甚佳・甘甜易服・兒童亦極愛之・服後能於短期間內停止咳嗽・無論任何劇烈嚴重之倉(口旁)嗽・亦能於數日內治愈・斷根不發・

每盒一元

徐清 MO.C.704.

電訊二

晉南陽城以北
我軍殲敵七百餘
敵二次登門請益　我軍亦諄諄善誘

（本港專電）鄭州訊，敵兵土肥原部二千餘人在晉南陽城以北，與我軍發生接觸，卒被我軍擊退，嗣敵援土重來，爲數益衆，激戰結果，敵卒死傷七百餘人，復告不支潰退・

據軍事家觀察
敵攻武漢　斷難如願
李漢魂守瑞金
▲統率精兵十萬之衆　▲準備在此與敵一拼

（本港專電）漢口訊・據中外觀察家預言・敵方此次沿長江進犯武漢・斷難如敵方所預期者之順利・名將李漢魂將軍・自月前在豫東揮軍・直搗寇酋土肥原氏全部・解除敵人對徐州之壓迫・使大隊我軍由徐州・安全撤退之役以後・深得最高領袖蔣委員長之賞識與信任・現李將軍・襄承蔣委員長之付託・統率十師最精銳之戰士・扼守江西北部瑞金周圍各據點・準備與敵一拼・

林主席主張
發揚革命精神
動員全國抗戰

（本港專電）重慶訊・國民政府暨國民黨前日舉行聯席會議・紀念國民革命軍誓師北伐・林主席親任主席・致詞時・略謂國民革命之精神・應予發揚光大・藉此精神以動員全國民衆・以收全民抗戰之效・

人民參政會
各部報告書
提案廿七項　已審查完竣

（本港專電）漢口訊・人民參政會祕書長・昨向大會宣讀國防、經濟政治教育交通諸部門審查委員之報告書・報告書中・繕具各委員審查二十七項提案之結果・

汕頭又掘出
尸身五十餘具

（本港專電）汕頭訊・汕頭最近遭敵機轟炸・平民死傷慘重・救護隊復在頹垣敗瓦之中・掘發尸身五十餘具・

敵炸九江玉山
地方損失甚微

（本港專電）九江訊・敵機入架・炸最大肆轟炸九江・另有三架轟炸玉山・惟地方損失甚微・

寇犯武漢
路線之預測
經九江攻黃石港　南向切斷粵漢路

（本港專電）漢口訊・敵人之進犯武漢・似將首先選擇沿長江進攻鄂省黃石港路線・由此轉向西南・粵漢軍之咸寧・切斷粵漢路・然後北上・進迫武漢・

旅客要聞

欲求

住居舒適　招待週到

出入便利　陳設摩登

請到

怡保樂天旅店保家滿意

本店籌備數月新張伊始房價廉宜如蒙惠顧無任歡迎

地點　霹靂怡保安德申律（即醫院路）門牌三十八號電話九八七號

中華民國廿七年七月六日　（卅三期）

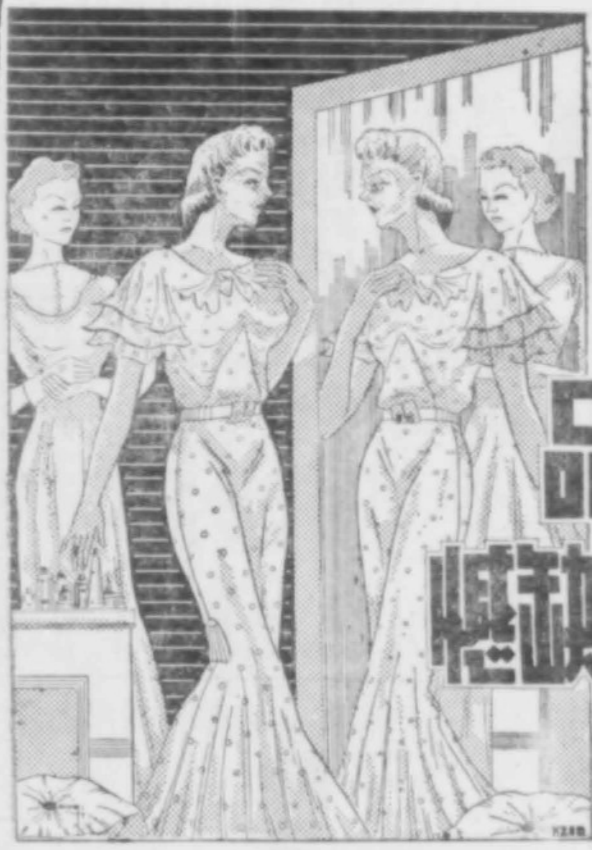

用盡世上珍貴粧飾品
仍未能粉飾衰弱的缺憾

婦女每月汐卵子熟時期，子宮內膜，充滿血液，迫徵血管破裂，粘膜崩解，污血便源源滲透而出，大約五天到六天，即復生修補，恢復原狀，這是健康的現象！

但在摩登社會裡，往往見一個向活活潑潑容顏秀美的女郎，一踏上青春時期，因受環境種種的刺激，暗病叢生，突變爲顏色蒼白，毛髮黃枯，乳房萎縮，以及各部畸形的病態，成爲全身衰弱，毫無活力的婦女，她雖想盡方法，補救青春期內應有的美的缺憾，然用盡世上珍貴裝飾品，仍不能粉飾她天然衰弱的病態！

究其病因，乃腎腺(青春腺)不正常，卵巢「內分泌」障礙，行經時污血不能排除淨盡因而發生(經縮)(痛經)(經期錯亂)(赤白帶下)(乾血癆)等危險的暗病，非但體質日趨衰弱，而且妨礙生育，精神方面多呈，暈頭，頭痛，失眠，心悸，煩惱，苦悶，喜怒無常，甚至陷入厭世的觀念，關係畢生之幸福甚大！

請服雌雄「生殖腺」大補劑，係德國赫特滿博士發明，乃選擇優種壯健驢猴，行左右輸精結紮法，經過七星期，取其精華「賀爾蒙」再加以動植礦等物中，提取其補血，補腦，補腎，補骨，強壯生殖，暖宮種子等名貴成分，爲現代婦女最完善之補品，功能糾正女性「內分泌」機能，促進新血大量地產生，代謝物產旺盛，常服能使極虛弱之體，立變爲強健體格，肌膚紅潤，經期準確，暗病不生，即能保持女子天然之嬌容美麗而不衰老，試服一盒，奇效立見，

經痛經閉	赤白帶下……
胎前髮虛	……產後失調
毛脫髮白	皮肉鬆老……
面黃肌瘦	……乳房下垂
神經衰弱	機能衰退……
失血貧血	……久不受孕

……上列諸症……一服見效……

試服一盒・任何暗病・立見消失・

・連服一季・肌膚艷嫩・青春永駐

每盒三元　每打卅五元

雌雄生殖腺

新嘉坡　聯邦大藥行　總經理

朱有蘭三金錢生油

註冊　商標

朱有蘭爲自搾生油『半稅』啓事

敝號足五斤庄足十斤庄足二十五斤庄三金錢嘜自搾生油行銷南洋群島凡四十餘年品質之精良早已有口皆碑恕弗贅述邇者分廠香港蒙當地政府獎勵准予享受特惠半稅從此敝號生油運入吉隆坡四州府等埠祇納特惠半稅而已諸君惠顧幸留意焉

總發行星加坡漆木街朱(有)蘭啓

各埠均有代售

中華民國廿七年七月六日　（下）

電訊　三

板垣侈言日本準備十年戰爭

滬字林西報及大美晚報均著論批評

(中央漢口電)滬字林西報社論云・日陸相板垣之談話・謂日本已準備十年之戰爭・與前陸相杉山力言日本不能作長期戰爭之言論・互相矛盾・近衛首相及前陸相杉山・深知中國已決心抗戰・故言論已逐漸改變態度・版垣陸相現正設法使日本民衆・準備應付長期戰爭所受之打擊・今日之情形・日本陷入艱苦中・已日見深宜・繼杉山謂日本不願爲者現亦須設法應付・因配備較劣之中國軍隊・已決心奮勇抵抗・日本欲得寸土・須付相當代價・故今後戰事欲求迅速已不可能・該報謂日本殆欲作十年之戰爭・則不論勝利與否・日本必成爲一較二等國稍強之國家而已・板垣陸相之言論・頗引起一般希望以速戰速決征服中國之日人之疑慮・彼等或將感覺日本苟被迫繼續長期作戰・則不但不能得到勝利之果・且必趨於滅亡云云・

至大美晚報則相信日軍圖之糾紛・結果已贊同予蔣委員長以嚴重打擊之意見・對于一般主張在佔領區域內積極進行經濟發展者・反從之不饞・該報意見・認日本現正尋求與色當戰役一般之大決戰・日軍在南京及徐州曾施用此項戰略・但結果曾告失敗・歷史上或將謂徐州之戰・華軍實際上已獲勝利・因日軍之大包圍運動結果完全失敗・而歷史學家或將質問日軍使交通線伸長・以薄弱之兵力防衛此廣闊之區域・是否賢明・在中國使用色當戰略・已成海市蜃樓・而華軍之游擊戰術・則如怒蜂之嚶嚶而鳴・試問日本欲如何應付・然日本已決定繼續作戰・故中立國之觀察家・多認日本此舉定必削弱其國力・且減少其欲將各國權利逐出中國之力量云・

國際糖產會議

今日開幕討論限額問題

因延期公報發出過遲　未影響倫敦最後糖市

(倫敦九日電)國際糖產會議・本星期在此間舉行・討論一九三八年九月一日實行之國際糖業協定第二年之數額問題・現已延會至本月十三日重開・以便各代表團向其本國政府請示・該會議發出公報・謂討論已大有進步云・

(倫敦九日電 國際糖產會議 昨日發出公報稱・「會議已有大進步・展期至七月十三日重行召集・以便各代表向其本國政府再行請示・」因公報發出過遲・未影響于倫敦最後糖市・糖市於今日中午停閉・而紐約糖市在星期六休市・

華北敵長官有重要更動

小磯繼寺內任指揮

(海通社北平電)華北日軍長官星期四日有重要更動・前關東軍參謀長現任朝鮮總督小磯國昭大將・繼寺內壽一任華北日派遣軍指揮・而以年來侵華著名之土肥原賢二中將爲任參謀長・穗月中將則調喜多一任政治部長・前日軍省次官梅津美次・現調任平津路陸軍指揮云・

敵在華北施行毒化政策

販賣烈性毒品均予以免稅

(中央社漢口電)・行政院近接某戰區司令長官電告・晉省汾陽之敵・最近自殺者尚多・其士兵時向我百姓痛哭・敘述敵國內招兵情形・並稱厭戰徵來華・到期不能返國・以致士兵尤怨恨叢生・軍心渙散・威名大失・又該處敵軍・强抽鴉片烟稅・每畝六元至八元・食者收稅一元至三元・販賣烟土及海洛英嗎啡等毒性毒品者・均給予免稅並給以種種便利・敵人毒化政策・用心可謂殘忍已極・

納粹黨新規例　奧僧侶不得證婚

柏林九日電・奧國僧侶・此後不准爲註冊結婚・僅可在註冊官之前結婚後之新夫婦舉行宗教典禮・倘違背此項條例・則最重之懲罰・爲五年徒刑或罰款一萬馬克・凡外人之在德國結婚者・須證明其婚姻不與其本國現行法規抵觸・

小勝不可驕矜
小挫不可灰心！
最後的勝利・
才是真正的勝利

「繁華」既妙！「天光」更佳！

雙重眼福，唯(嗜)閱小說者才知享受！

天光日刊　本日經已出版，有諧談，有趣紀，有小說，有詩歌，破費兩占，可供半日消閑，

繁華日刊台柱小說　嫖怪馬家郎・蜂蝶喚餘香・劇盜吳三鏡・南海拳豪

天光日刊台柱小說　綺玉樓有味集・自梳女公館・教頭盲眼山・土鯪魚別傳

總代理處新嘉坡俊源街七十七號　吉隆派報社星洲分社

總滙新報

時論

繼續艱苦卓絕之奮鬥

暴敵自台兒莊大敗之後。卽糾調大軍增援晉南。以圖孤注一擲。並向皖北豫西分路進攻 威脅隴海。以謀實現其貫通津浦之計劃。會戰之局乃轉趨嚴重階段。但其兵力不敷分配。顧此失彼。晉豫皖南各地。在在均予我軍以襲擊之機會。我軍在同蒲路兩側之推進。平漢線保定一帶之破壞。宜城廣德宣興一帶之進展。當陽餘杭各處據點之克復。皆爲晉南會戰進行中之結果。敵人旣感陸軍疲於奔命。勢弱力蹙。乃派遣海軍。加緊閩粵沿海騷擾。進佔廈門。侵擾閩江口。以冀分散我軍力量。爲晉西皖北敵軍之聲援。此最近抗戰局勢之大略情形也。

我國土地廣闊。兵源雄厚。失陷地域之人民。加入游擊隊以擾敵後。奇功迭奏。使敵疲於奔命。窮變不塲。經我長期之抗戰。敵人兵力消耗者無止境。而其國之經濟力有限。必陷於潰敗之途。可以斷言。

我最高當局。旣有『抗戰必勝』之具體計劃。對於目前戰局尤有出奇制勝之成算。我全國同胞亦應加強抗戰必勝之信念。發揮堅韌偶勵之精神。而爲艱苦卓絕之奮鬥 方能負担抗戰建國之艱鉅。聞勝不驕。聞敗不餒。再接再厲。乃所以達到長期抗戰之目的。以收殺敵致果之全功也。

自八一三抗戰以來。一般民衆之抗戰志氣。顯有逐日增長之象。卽以粵省而論。去歲敵艦敵機來擾。市民趨避外地者充塞於途。今則無論敵人若何兇暴。而我軍民沉着應戰 加緊國防之建設。積極勤軍之組織。沿海壯丁之殺敵。尤足以表見抗戰意志之堅定。然而尚有一般思想簡單之輩。對于當前大局認識不清。愛國意志因以薄弱。偶値敵人恫嚇。漢奸造謠。遂爾相率逃亡外地。而將所有金錢轉買外幣。此爲過去數見不鮮之事；波擊所及。影響金融 關係民生。足以減少抗戰力量。此誠爲抗戰時期所應特別注意之點。

自敵人加緊擾亂海疆。侵據廈門以來。港幣價漲。突破空前紀錄。其中因有種種原因。然一般投機家之操縱牟利。以及富有者之換取外幣。爲其重要原因之一。此爲社會人士之所共指摘之惡行。亦爲法所應誅之惡行。甚望當局嚴密偵察。將操縱法幣。擾亂金融之匪徒迅行拘捕。殺一儆百。庶足以禁制宵小之活動。而增強抗戰之力量也。

臨全大會昭示抗戰建國綱領。爲全國民衆所當切實遵行之法則。擁有金錢之人爲自利利國着想。與其匯存外國銀行。何如興辦內地生產事業。盡其愛國之天職。助長抗戰建國之事功。卽如此次外匯高漲 外來貨物騰貴。國人如能早日生產。乘機振興國貨。必能富家富國。從可知循嚴正愛國之道。利用固有之財富以發展新興之農工等業。旣可以自利利國。其豐功偉業。榮名叢譽。亦且永垂不朽也。

近代戰爭。經濟力與武力。同其重要 我國對日抗戰。不特兵力充足。有最後勝利之把握。卽經濟力之深厚 但須善爲利用。亦可操必勝之機鍵。日本蕞爾小邦。地方有限。儲蓄有時而盡。羅掘有時而窮 我則地大物博・未開發之資源極多。如農工礦電等業一旦興辦 努分生產。不難足食足兵・自給有餘。富人愛國。應知所以自處之道矣。

在抗戰進行中。無論局部戰爭之勝敗誰屬。吾人皆不改變抗戰必勝之信念。必爲再接再厲之奮鬥。出力出錢。貢獻國家。自救救國亦卽自利利國。遵循抗建綱領以從事焉。最後勝利在吾人掌握中矣。

電訊（四）

我國經濟之建設

不外強化國防及改善國民生活 資金原料及技術應與友邦合作

翁文灝談

（中央社漢口電）經濟部長翁文灝頃對記者說明我國經濟建設政策之目的。謂我國關於新資金原料及技術人才。應常與各友邦合作。使得以實現。強化國防及改善國民生活。乃我經濟建設之兩大主要目的。爲達到目的。我政府乃採用兩項政策。一面發展工業及鑛業。一面則致力於農業及商業經濟建設之程序目的在使建立國防之基本工業。發鑛產供給工業用之流。使農業趨現代化。採取科學之耕作。藉以增加農村出產。改善農民生活。二、利用國內出產。以改善農鑛工業等之技術・藉以減輕成本。同時使銷售增加 同時使糧食燃料及其他必需品得以自給。四・指導工商業組織・切實合作。調整目前之商業機構之活動。計劃新企業加速工業發展之效率 翁氏謂政府現正發展鄂湘川桂等省之豐富鑛產。預料內地各省工業化及電氣化之時代卽將來臨。而今後全國各處亦將進入工業發展及經濟繁榮之階段云

中國必獲勝利

美聯社記者在汕談

（中央社汕頭電）美聯社特派來華視察戰區記者葉德。察看潮汕戰區蹤跡後。南下港粵。今乘輪過汕。對報界談日軍佔領區域內。情況甚涼。人民痛苦。渠在美時。已聞日軍在華奸淫屠殺。此次目擊後。更獲得事實之證明。中國此次偉大抗戰。世界均表同情。公理與強權之戰。相信中國必得最後勝利。

香港合興油廠出品

駱駝標花生油

油質清雅 格價克己

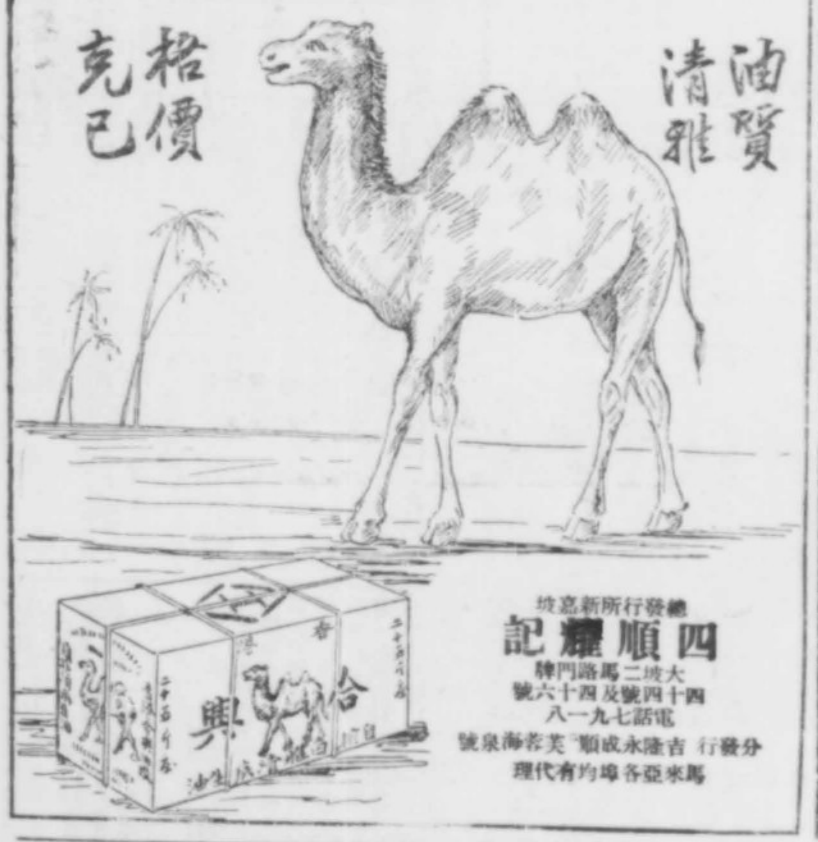

總發行所新嘉坡
四順糧記
大坡二馬路門牌
四十四號及四十六號
電話七一九一八
分發行 吉隆永成順 芙蓉海泉號
馬來亞各埠均有代理

廣州新式汽車出租

諸君租車
萬不可不注意
廣州汽車之特色

爲光顧諸君安全利益起見敝號經向資本雄厚之保險公司備購有無限量之保險責客如遇意外發生之事對於損失及創傷一切由該保險公司直接負責照數賠償以示特別優待

星洲二馬路門牌二百七十五號

經理劉玲謹啓

分號電話三三一一五號

星洲靜方女學校招考新生

本校本學期除師範三年級及小學六年級外其餘各班・尙有餘額・招收插班生・有志來學者・可到校報名應考（章程函索卽寄）此佈
報名截止期七月十一日下午四時
試驗日期七月 日上午八時起
開學日期七月十六日上午 時行開學禮
星洲靜方女學校校長楊瑞初啓
中華民國廿七年七月九日 （11）
校址：大坡呢律八十三號

吳瑞龍先生
令尊大人七秩榮壽之慶

老當益壯

張敬源 張文流 朱樹彬 佘亞義 李文篤 何文良 林灝磊 仝賀

百中驅風油

怡保均隆號

本主人伍錫熊肖像

百中驅風油專治四時感冒中風中痰週身痠痺暈車暈船暈浪凡風寒等症或食或搽依單施用功效卓著

有備無患

居家行旅不可不備！山地工作不可不備！男女老幼不可不備！運動場所不可不備！學校劇場不可不備！作文用腦不可不備！工場商店不可不備！辦公室裡不可不備！

上海市長吳鐵城先生題書
錫熊先生惠存
利物濟人
吳鐵城

救命之寶 除病聖藥

各埠藥店均有代售

欲求最後勝利！問吓省港子卿居士！便知

窮光蛋變富家翁，大少爺變乞兒仔，有的洋洋得意、有的垂頭喪氣，君不見桑田變滄海，幾多白屋出貴人，自古紅顏多薄命，壯士嗟飄零，相之成敗有別、命之得失有時，儞胞有志新進事業，何妨請來賜教，片言九鼎，價値連城，

問事二角 批命二元外埠担保寄到 贈回招紙
論相一元 減收五折

附設閣務行 實階醫士 專門屍痔 眼科頸癧花柳 男婦傷症暗病

現寓怡保新街場得勝街五十四號

中華民國廿七年六月廿二日 （十）

水藏聖藥

專治外感身熱傷風鼻塞口渴

廣東 李源合茶

總代理怡保同春堂中西藥行

胡國卿耳痛水

光榮國藥・靈驗非常・蜚聲一聲・風行萬邦・中外共仰・

能治眼科牙痛鼻痛諸毒咬傷湯火蜂刺疔瘡爛肉痔瘡等

星架坡各埠批發處

要聞 壹

星華兒童健康比賽
昨假大世界舞宮舉行
四十八名男女小寶寶爲民族未來之華
十名入選男性佔八名豈先天賦性之優耶
一塲慈幼盛舉由熱心家黃典嫻女士給獎

本坡青年勵志社．爲使吾僑注意兒童養育起見．特舉辦星華嬰兒健康比賽．迄已四屆．茲者．本年度第五屆嬰兒健康賽．於昨日上午九時．假座大世界跳舞廳舉行．報名參加之兒童凡四十八人．分甲乙丙三組舉行．甲組爲六個月以下．乙組七個月至十二個月．丙組十二個月至廿四個月．各組評判標準．以分法計算．計甲組母乳二十分．重要廿分．清潔十分．耳鼻喉目十分．皮膚十分．筋肉發育十分．肚腰十分．全部健康十分．許判員請李珠娘醫生擔任．乙組母乳廿分．重量十五分．清潔十分．耳鼻喉目十分．皮膚十分．筋肉發育十分．牙齒廿分．全部健康五分．許判員請關懋鴻醫生擔任．丙組．重量廿分．清潔十分．耳鼻喉目十分．皮膚十分．智慧十分．筋肉發育十分．牙齒三十分．請關伯謙醫生担任評判員．

是日在場觀賽之仕女．達三四百人．勝蹌一堂．情况熱烈．新亞藥廠報効之兒童藥品．及該社編印之『育兒須知』小册．在塲中分贈與會嬰兒及觀衆．醫僑會各職員．均于八時許即抵步．主持一切．係鐘鳴九時．比賽開始．每一參加嬰兒．胸前各懸有號碼．先經磅重量後．再後評判員檢視一切．直至十二時鐘．評判始畢．由關伯謙醫生宣佈各組獲獎嬰兒．繼請該社贊助人黃典嫻女士給獎．由各家長抱同嬰兒領獎．個個肌肉堅實．小寶寶欣欣憨笑．令人生愛．來賓則報以熱烈之掌聲．至報効各組獎品者．計爲甲組江立德醫生．乙組聯合烟草公司．丙組胡載坤夫人．報効前三名各金牌一面．最後攝影留念．始散會云．茲將各組獎名單及得分表列後．

賽畢全體合影

甲組

名次	姓名		得分
第一名	李海鮮	男	九三
第二名	張華安	男	九二
第三名	蔡金豹	男	九〇
第四名	蔡金彪	男	八九

乙組

第一名	潘國治	男	九七
第二名	史星偉	男	九五
第三名	鍾約翰	男	九四

丙組

第一名	藍麗麗	女	九八
第二名	梁麗華	女	九〇
第三名	胡維發	男	八八

又．本屆甲組．第三名蔡金豹蔡金彪二嬰兒．爲孿生兒．總分僅差一分．乃最重關係．故並得第三名．又獲取乙組冠軍之潘國治．乃青年勵志社常委潘醒儂君之公子．潘君之朋友於獲聆此訊後．均紛向其祝賀云．

得分表

(甲組)

▲第一名李海鮮．

母乳	二十
重量	十五
清潔	一〇
耳鼻喉目	一〇
皮膚	一〇
筋肉發育	八
肚腹	一〇
全部健康	一〇

共九十三分．

▲第二名張華安．

母乳	十八
重量	二〇
清潔	八
耳鼻喉目	八
皮膚	八
筋肉發育	一〇
肚腹	一〇
全部健康	一〇

共九十二分．

▲第三名蔡金豹．

母乳	二十
重量	二十
清潔	八
耳鼻喉目	八
皮膚	一〇
筋肉發育	八
肚腹	八
全部健康	八

共九十分

▲第三名蔡金彪．

母乳	二〇
重量	二〇
清潔	九
耳鼻喉目	八
皮膚	八
筋肉發育	八
肚腹	八
全部健康	八

八十九分

(乙組)

▲第一名潘國治．

母乳	二〇
重量	十五
清潔	一〇
耳鼻喉目	九
皮膚	九
筋肉發育	一〇
牙齒	二〇
全部健康	四

共九十七分

▲第二名史星偉．

母乳	二〇
重量	十五
清潔	一〇
耳鼻喉目	九
皮膚	九
筋肉發育	一〇
牙齒	二〇
全部健康	二

共九十五分

▲第三名鍾約翰．

母乳	二〇
重量	十五
清潔	八
耳鼻喉目	一〇
皮膚	七
筋肉發育	一〇
牙齒	二〇
全部健康	四

共九十四分

(丙組)

△第一名藍麗麗

重量	十八
清潔	一〇
耳鼻喉目	一〇
皮膚	一〇
智慧	一〇
筋肉發育	一〇
牙齒	三〇

共九十八分

▲第二名梁麗華．

重量	一〇
清潔	一〇
耳鼻喉目	一〇
皮膚	一〇
智慧	一〇
筋肉發育	一〇
牙齒	三〇

共九十分

▲三名胡維發．

重量	十六
清潔	五
耳鼻喉目	一〇
皮膚	九
智慧	一〇
○肉發育	八
牙齒	三〇

共八十八分

秤體重時之情形

甲↑　乙↑　丙↑

●● 三組第一名 ●●

讀者之聲
悼念當中不應跳舞！

編者先生：

前數日．有署名『華僑一份子』者．致函貴報．謂『七七』紀念日．各游藝場跳舞廳．均未將舞劵收入助賑．請同僑提出公開討論云云．鄙人讀後．不勝慨然．對此不能默默無言．

中央政府曾明令『七七』停止一切娛樂．爲陣亡將士誌哀．事實上在此悲壯而嚴肅之紀念日根本已不應跳舞．開放劇場．表演救亡戲劇．藉以激發人心．猶可說也．若在浮靡之爵士音樂聲中．紙醉金迷．霓虹燈下．擺腰弧步．美女當前．則悼念之意義．向復何在？吾恐個中舞客．在粉色肉香堆中不少有『今晚樂且盡情跳舞．國事管乜的娘』之感矣．况各舞場之所謂『助賑』者．又僅指門劵收入而言．悉無悼念之意義．已屬不合．更從而營業弋利．則所謂「助賑」「報効」者．亦可謂別開生面．非庸愚者所能窺其肩背矣．

鄙人現向同僑公開提議．以後凡遇國恥或有悼念意義之其他紀念日．應一律停止跳舞．必需時．可化裝表演短劇．及以其他有意義之穿插秩序代之．庶不背『娛樂不忘救國』之旨耳．此點望籌賑當局．予以注意！

熱血青年上

星華同僑輸將報國
統滙義捐約四百萬
駐港財部專員綜核收捐款據
倘望源源輸將滙款分別註明

星華籌賑大會接我國財部駐香港專員公函．港發字第三千五百零五號原文照錄如下．

査自抗戰以來．海外僑胞激于愛國熱誠．紛紛集款或匯充軍實．或救濟難民．利賴實多．迨救國公債勸募委員會總會成立．海外各地匯寄債款及捐款者更形踴躍．源源不絕．爲數實尤鉅．嗣因敝滬淪陷．勸募總會移交本部接管．遷地辦理．中經周折．又因匯款人所交匯款地點及抬頭人未能一致．清理需時．以致各處來函有積答覆．當蒙鑒諒．現在國外債捐各款．勸募事宜．仍遵照本部通電辦法．積極進行．所有捐款債款．悉委托香港中國銀行爲經收機關．並派有駐港專員主辦其事．茲査前由貴處函內稱．於上年十一月二十六日由華僑銀行匯來國幣二十萬元．業經本部査明列入捐案賑戶．且徵熱誠愛國．至深佩仰．除由部列入捐款徵信錄並案核獎外．茲照數掣給本部丕字第四一二五號捐款收據一紙．隨函送請査收見復爲荷．此後仍希踴躍輸將．源源匯寄．以濟要需．匯寄之款．務請分別註明捐款或債款．還匯香港中國銀行列收本部捐款戶賬．或債款戶賬．以使掣給捐據．或照給債票．來函請逕寄香港匯豐銀行三百十號本部駐港辦事處並以附達．此致星洲華僑籌賑祖國難民大會．

按：「本坡籌賑會昨接駐港委員陶昌善奉財部公部公函．計收義款三百五十九萬三千八百零九元八角四分．續接駐港陶專員函告．補收二十萬元．其間財部收到的款．除廿六年十二月二十一日代彭亨登嘉樓砂勝越等區會匯國幣八萬七千四百六十二元一角二分．外核至四月底統計實收國幣三百七十萬零六千三百四十七元七角二分．與該會四月份收支報告無訛．

本坡籌賑會第十及十一次月捐義款各十萬元已得香港中國銀行轉到財政部正式收據．原函錄後．

逕啟者前於六月七日由新加坡匯分行交來五月份第十次救國捐款叻幣三萬八千五百元正．合計國幣十萬元．茲附奉救國捐款收據第二四六八號一紙．即請察收見復爲荷．此致新加坡華僑籌賑會陳嘉庚主席．中國銀行啓．廿七．六．廿七．

又六月十八日由星敝分行匯來六月份第十一次星華籌賑會救國捐款坡幣三萬八千五百元．合國幣十萬元．附奉港信字第二四八五號收據一件．(函略)．廿七．六．廿八．

萬里梯山航海華僑
同仇敵(愾)擁護抗戰
本坡對面港普羅勿拉尼小島
全僑熱烈紀念七七抗戰週年
動員募捐吉寧人亦慷慨輸將

本坡對面港．普羅勿拉尼爲一小島也．華僑共有一千左右．多洋務錫工爲業．由交通上隔膜關係．故本島華僑關心祖國向爲落後．自從本島一部份愛國僑胞發起組織籌賑會以還．因鼓吹宣傳不遺餘力．故本島華僑愛國觀念煥然一新．

前日即「七七」抗戰建國紀念日．僑民一律休業以誌哀思．黎明時候本島僑民．即自動組織賑濟祖國難民賣物部．各僑胞報効食物．一時至爲踴躍．午前一刻．即舉行本島僑民紀念七七抗戰建國週年大會男女老少均有參加．情緒極爲高漲．可謂打破空前紀錄．行禮如儀即向前線戰亡將士致默哀三分鐘．嗣後由藍奇頌君代表本區籌賑會友大衆學校致詞．提供事實告訴我人在此一週之過程中敵人之軍事軍事經濟上則一天強似二天．但吾人萬不可以之自傲．吾人爲長期焦土抗戰．計目前戰事結束無期．吾人自今天起更須在有錢出錢．有力出力的人前提下更要進一步之努力：：」詞意甚爲悲壯．聽衆情緒異常激昂．繼起演說者有邢玉華女士等．散會後已是午後二時半矣．

下午三時本島籌賑會派大衆學校學生持星華籌賑箱分隊出發向各僑衆勸捐．成績甚佳．即吉寧人亦有數位熱心助賑也．

茲査該島籌賑會一俟各項手續清楚後即將紀念『七七』之捐款繳星華籌賑會匯返祖國救濟被難同胞也．

黃典嫻女士給獎

七七抗戰建國紀念
各帮沿街熱烈勸募
一日之間繳款已達坡幣萬二千九
籌賑會每日繼續收捐數十宗

七七建國紀念日僑胞勲誠捐輸形極踴躍．有捐薪．有節食．尤其是各帮各隊沿街勸募．一片愛國赤誠．令人欽佩感嘉．計是日繳交星華籌賑會約一萬金左右．經詳誌本報矣．日來繳交七七捐者日至數十宗．實開僑胞捐賑之紀錄．雖是明日黃花．但對此偉大之紀念日．記者仍不辭煩瑣．爰備錄之誌如次．以饗讀者．

惠山人力車夫節食八元．九一八關北兩茶室六十一元八角一占．南同學校四十一元八角四占．荷蘭廖內七七募捐隊經手四百三十八元八角．八永基公司及晉得力鷄約較香公司二號職工節食六十八元二角．協安顧義廠及職工一日捐一百元．蔣孝禮全家節食十元零二角．李蝦錫三十十．黃才三十元．鄭中十元．陳松十元．張晃一十元．華僑戲院報效一百五十五元二角五占．和合溢節食五十元．綿帛公司樹膠廠職工節食二十一元零五占．許宏章節食二元．南春機器廠捐薪八五八角．陳金培五元．柔佛中國園員工素食捐薪一百五十八元二角．萬和內黃金聲諸縣友一十元七角二占．爪亞商務局五商號職員五十九元四角三占．端人學校節募一百零六元．益和公司樹

八角．天寶金舖一日捐一十元．南洋書局職員一日捐二十元．竹腳芳來茶館節食及捐辛六元五角．經成潤翰建築公司余乙任一百一十元．荷輪佣毛亞利號八元．竹腳吧殺榮棚什貨牛肉公司二十五元一角．昔加未巨昌號十七元．培華學校全體員生二十七元七角半．豐林坊廊職員九元．暢山磚廠林澤兩君經手．交來工友四十五元二角．中醫中藥聯合會同人七十一元一角．燦加麗培元．學校第二次八元五角四占．丹詔學校員生校工二十六元七角四占．茶業工友互助社籌備處一十四元四角．和成興三十元．萬益成一十元．裕和一十一元．新加坡高爾夫球場守球華人八元六角．丕里茂輪諸工友一十八元七角七．楊居港飛機場建築工友男女六十人十二元．武吉知馬律公郵局工友十五元郎南學校一十六元六角六占巴絲班讓雙口鼎僑胞一百七十六人一百三十六元九角．和豐油校外工裝油部三元一角

膠廠職工八十四元四角九占．眞者里輾發棧職員節食四十二元．和豐油較棧房職員五元．吳蘇羅十元．南益樹膠公司第二廠職工二百二十元零五角三占．尚志學校九十四元六角四占．源順號同人一十八元．

亮兄弟信封公司

報効西式信封五萬只．五色紙花二千朵．傾售助賑計四百三十三元三角一占．

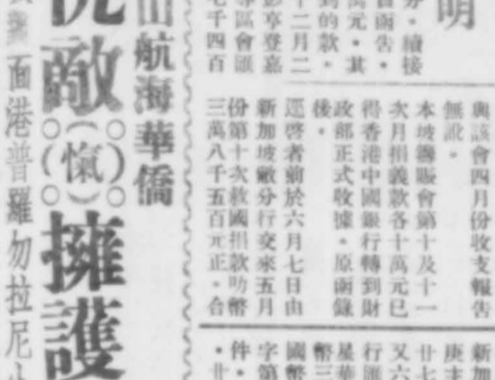

亮兄弟信封公司勸售留影

本坡中國銀行

同人獻金國幣七百七十元．林亨典五元．謙益餅乾廠職員一日捐卅六元．謙益男工友一日捐四十三元三角八占．輾協隆夥友一日捐二元

半．密駝律友有的沙英居檳耶諸友八元．新世界區僑胞二十九人一十

二元九角．新福春人力車工友二元一角．新福春工友二十二元．王金校．王加蘭．王加春各一元．吳福鈿一十元．德盛號職員九元．萬和隆全船工友二十六元五角．全聯盛有限公司六元．新聯成三元．中南印務公司職工二十二元六角．歐建成五十四元．檳港五枝石各業商年八元九角．泰興公司三元．劉德華六角．唐劍萍四角．賴開杉．賴妙英女士各五角．賴開保寬三角．楊娘錦二角．何娟奉二角．林富發．賴富發．賴志遠．劉伊銓各一角．

華字報販

本坡各華字報販．本有同業公會之組織．惟以備案未批准．因此註冊官未見核准．最近組織．[illegible]紀念日『雙七節』已屆．該會重要職員數人．發起『七七』一日捐．並特舉出勸捐隊長陳安．管鉅呂老華．楊植李青坡．幷幹事富仲業．譚七．鄭植等數人．結果成績向各住同業勸捐．計共捐得五十五員六角．下午五占．三時．該款悉數交由於七日負責人解交籌賑會．茲將各捐款人姓名列下．

陳安記．謝淡如．呂老華．各五元．鄭以槙．各以上二元．黃仲．潘麗泉．九以上各二元．霍才梁．五元．一燈奇元．朱松陳樹．陸堅．鄭乘羅．周義鐘就．韋運德．吳民．李良洪．陳青坡．李海．何有培．梁華德．黃金木．麥五角．錦南．蔣景．吳浩．白吳．孟何加里．金明．何亞仔．溫富生．謝牛晃．劉．調昌明．各二角．全體五十七人以上．共捐得銀五十五元六角．

青年勵志社等
聯名發起乒乓籌賑賽
訂十二日開代表會議

青年勵志社愛同校友會．維揚體育會．聯名發起乒乓籌賑黃河水災比賽．茲錄啓事原文如下．

逕啓者．自我國發動神聖解放戰爭之後．敵人施其毒辣手段．不顧一切公理．慘炸我萬千平民．轟炸我各處市區．近更炸毀黃堤．洪濤氾濫．四萬餘方里．被難同胞達百餘萬人．災區之廣．亘古無匹．敝等以同胞受難．義難袖手．爰發起星華乒乓慈善賽．藉以籌濟在難同胞．此舉諒荷贊同．茲特具函懇請參加發起．用襄盛舉．如荷俯諾．尚希于七月十二日(星期二)下午七時半派出代表二人前詣青年勵志社共商進行．當此奉達．務希查照．凡從是荷．此致維揚體育會同啓．廿七年．七．九日．青年勵志社．愛同校友

要聞二

星華建築工友大聯合
紀念發明家魯班師誕辰
劃新時代精神各會工友聚首一堂千餘人
主席致詞本先哲創造之精神爲社會服務
電車工友痛述罷工經過爲改良生活奮鬥
大會決組星華建築工友公會促進大團結

星加坡華僑建築工友於昨日中午十二時假座南天酒樓五樓舉行盛大茶會・紀念魯班先師誕辰・工友踴躍赴會・數達千人・此外各界代表有白鐵工友・青年樂心社・木箱工友・鞋業團舉社・籐業工友・華工抗敵後援會・洋服同業行・受難體育會・電車工友公會・茶業工友互助會・星華學生流動宣傳團等團體代表・濟濟蹌蹌・極一時之盛・

其開會秩序如下・
一・公推臨時主席・
二・全體肅立・
三・唱國歌・
四・向國黨旗及總理遺像行最敬禮・
五・恭讀總理遺囑・
六・向前線陣亡將士致哀・
七・主席宣佈開會理由・
八・報告籌備經過・
九・請僑事及華民政務司訓話・
十・演說・
十一・臨時動議・
十二・餘興・
十三・致謝詞・
十四・茶會・
十五・散會・

時間旣屆・由司儀員黃健報告紀念會開始舉行・選舉臨時主席團・結果司徒兆・王仁軒・廖枝彬・譚惠棠・黃忠漢五君當選・行禮如儀後・由主席王仁軒致開會詞・略謂今日爲魯班先師誕辰・同人假此開會紀念・幸列位不棄參加・增光不少・魯班師爲我國古代科學家・昔時人民以山洞爲居・魯班先師發明建築術・三造屋宇・衣食住爲人生三大問題・先師解決其一・後代人類安居高樓大廈・皆受其發明之惠・造福後世無窮・吾人應秉承先師創造精神・應發揚而光大之・抑有進者・我國全民抗戰已逾一週年・凡我建築界工友應本過去熱誠・再接再厲・有錢出錢・有力出力・努力不懈・以表現我建築工友精誠團結・發揮魯班先師堅毅創造精神・抗戰前途實利賴之云・

繼由籌備委員報告籌備紀念會經過情形・僑事及華民政務司因事不克蒞會・故訓話一則臨時取消・

來賓演說者有華工抗敵後援會代表對建築界工友熱烈救亡精神表示欽佩・並領導繼續爲國努力・再次爲電車工友一華人又三印人相繼發言・首報告彼等爲要求生活保障而罷工・致星市交通斷絕・深爲抱歉　在未罷工之前・彼等誠懇要求資方考慮・經時三月又半・資方毫無誠意・所提出之條件・全部拒絕接受・同人迫不得已・乃不得不出于罷工之一途・敝會曾經數次波折・始集合各色工友于一堂・爲人道正義而奮鬥・進而聯合各民族保衛東亞和平・打倒法斯蒂・另一印度工友謂日寇曾發言二三月內欲亡中國・但時至今日・中國英勇抗戰・已逾一週年有餘・日寇所犧牲者・爲劣貨到處遭人抵制・倭兵死傷盈野・國內社會經濟動搖・人民反戰情緒瀰漫三島・料其崩潰之期不遠矣・繼後學生流動宣傳團代表及男女工友十餘人相繼發揮救亡理論・精警動聽・畢・臨時動議・一・工友桂樹提議組織星華建築工友公會・附議者多人・謂團結就是力量・有力量就可以奮鬥・基是公會有急速成立必要・爲刻不容緩者・全體贊成通過・即席推選下列廿五人負責籌備・爲便利辦事起見・分爲選舉如下・廣東七人吳計才・黃鏢・司徒兆・劉桂員・陳金・何杰・司徒章・福建七人桂樹・丁紀・知生・細水・蘇平・逸水・文華・婦女四人・亞彩・江潤・阮金・陸蓮・上海四人・周武種・陳仲良・落葛文元・林其適・客屬三人・仇九・廖枚彬・周友・二・獻贈自由公債・款濟綫廢軍人及其家屬・通過・三・勸募公會開辦費・通過・四・將大會餘費・捐助第八路軍・餘從略・入夜七時舉行盛大宴會・南天酒樓報効歌伶音樂助興・南洋兄弟烟草公司報効百雀香烟五十罐・山羊牌香烟一百五十包云・

本週各組足球戰表

日期	組別	隊伍	地點
星期一	甲	中華對砲兵	實地典
	乙	勞魯斯對升旗山	吉門場
	丙	英商對品閣	英商場
星期二	甲	航空對警察	實地典
	乙	帶拉艦對印務	港務局
		毛拉美對布羅萬尼	保棟場
	丙	工部局對書記公會	書記場
星期三	甲	馬來對保棟	實地典
	乙	專利局對英戍軍	港務局
	丙	陸軍戰砲對揚務	書記場
		神經病院對警察	病院場
星期四	埠際	星聯隊練習	實地典
	丙	港務對青年會	港務局
星期五	乙	印人公會對中華	實地典
		航空對砲兵	照利打
星期六	埠際	星聯對軍聯	實地典

南華女學校
昨召開同人大會
擴充校務另購新校舍
授權信託人全權辦理

公立南華女學校本月十日（星期日）下午一時在該校禮堂開第廿三屆同人大會・出席者區冕堂・陳月卿・梁元浩・林文田・胡文釗・梅啓康・曾紀辰・許柱榮・謝平・雜貨行代表謝叔文・區惠棠・沈秩雲・豬肉行代表利金玉・蘇濃・劉立卿・梁子鈞・黃衍華等・主席區冕堂・紀錄陳振平・主席宣佈開會議程畢・（一）覆讀前期紀錄由紀錄員將前期紀錄宣讀後衆認無訛通過・（二）討論本校校址事宜主席起言今日召開全人大會討論本校校址事因本校學生日增・而校址太小未能足用・爲本校前途計・所以召開全人大會討論如何辦法・請發揮意見云・經衆討論後須決現本校呀嚟紙之受托人依照民國廿五年三月八日第廿屆同人大會補選受托人爲林文田先生・應將林文田先生之名填入呀嚟紙方符手續・胡文釗先生提議本會授權本校受托人有權賣明咕連街五十四號本校校舍・惟賣出須公正估價・然後照估價沽賣另行購買新校舍・陳月卿先生和議・衆舉手贊成通過・謝平先生提議如有買到新校舍時・對于價銀及修理費等・倘不足者・本會再授權本校受托人將赤錫街門牌三十三號之舖賣去以成其事・梁元浩先生和議・衆舉手贊成通過・餘無別議・主席宣佈散會・

南洋烟草公司
同人素食助賑誌

素以山羊牌及百雀牌最受僑胞歡迎之南洋兄弟烟草公司・夙具愛國熱誠・所凡祖國各種賑濟・及本坡各次慈善公益・莫不熱心報効・全場香烟・久爲同僑所嘉許・昨「七七」紀念日・該公司同人・深知國難嚴重・難民痛苦愈甚・是日遂實行節食助賑・計共得銀十五元云・

第五屆游藝籌賑會
訂八月三日舉行
籌賑會通告各團體
請共努力推銷券票

新世界第二次游藝籌賑大會・訂八月五六七日一連三晚舉行籌賑大會爲推票券通告各團體原文如下・案查本年五月十四日・本會第十二次委員會議・第七議決案・訂期本年八月五六七日（星期五六日）一連三晚・舉行新世界第二次遊藝籌賑所有參加本會各社團・共負推銷遊藝券責任・仍依前議規定辦理・茲特檢奉十元券一張・五元券三張・三元券五張・一元券六十張・計值叻幣一百元至希察收・努力推銷・多多益善・務使戰地傷兵難民・普沾實惠・券額不敷分配・請續向本會領取・更深感紉・謹代災區同胞預致敬禮・主席陳嘉庚・廿七年七月十日・

青年口琴會
訂十六晚
在新世界公演
決組織籃球及游泳隊
七七獻金已繳交籌賑會
通過新會員一批

本坡青年口琴會會員・於七七節省食用・計得助銀一十三元六角・經於是日繳交星華籌賑會轉匯祖國・該會又本月九日夜八時半・在大坡乞力律（一當店巷）東華學校開第九次職員常會・出席者・高志・黃希連・劉炳水・高標華・戴南昌・白春田・沈伯鮮・楊仲康・林敬華・蘇仰如・黃淑賢等・主席蘇仰如・紀錄高標華・通過議案如下・一・第四次公演定七月十六晚八時半・在新世界舊跳舞廳播音・各會員在於是日下午七時半集合東華學校乘車前往・二・財政報告四五六月份經費並支情形及七七獻金題寫者芳名與所得之數目・三・各職員及會員負責徵求名譽會長及贊助人・四・通過組織游泳隊推舉劉炳水君爲正隊長・負責管理會員及指導關於游泳之常識・副隊長爲余信傑君助理游泳一切事務・日期定於每星期日下午一時在東華學校整隊出發・過時不候・參加會員滿十五人以上每人收一角半・十五人以下收二角・如每星期日之游泳費用不敷時・由戴南昌君個人報効墊付・五・議決組男女籃球隊事・由高標華君負責辦理・六・通過男女新會員姓名列后・（女）黃佩芳・王秀文・辛玉華・（男）張人傑・鄭必梭・何德鮮・陳依仁・王健生・鄭連才・蘇源福・劉木山・莊捷臣・白平等十三名云・

懷親學校
一週紀念誌盛

本坡懷親學校・自開辦迄今・已有一載・本月九日・舉行一週年紀念並懇親會・來賓家長到會者四五十人・下午三時開會・首由校長張清和君致詞・大意謂本校開辦之初・學生僅六七十名・到前學期放假時・已增至百餘名・本學期因環境之需要・已增設高級一班・夜學部亦增收女生數名・只惜爲校舍所限・未能盡量收容・本校除注意管教外・兼備導學生做些救國運動・如前次師生共同捐款賑災・并徵集舊衣七百餘件・交與賑災會・此次七七紀念・本校學生售賣徽章・非常踴躍・不過學生之進步・必須家庭與學校合作・方克有效・望各位家長隨時予以幫助云云・來賓演說者・有俞龍孫君・言近指遠・聽者動容・又有韋約翰莊濟涪・王厚基・語皆勉勵學生・力求進步・無負大時代予我們之機會云云・旋由學生唱歌表演・歌聲嘹亮・尤以義勇軍進行曲表演得非常動人・更有來賓俞龍孫君・參加表演幻術數套・使得學生笑逐顏開・歡聲雷動・後來賓家長參觀成績・滿目琳琅・美不勝收・其中有以剪貼人像製成之英文懷親學校一週年紀念一幅・又滑稽・又美麗・另有男生勝工・女生所製枕頭・花枝鮮新・尤爲生色・最後攝影茶敘而散・

中華公學開學訊

流光易逝・轉瞬又屆秋涼・本坡各華校均相繼開學・日昨本坡中華公學・上午九時舉行開學禮・新舊教職員及學生行禮如儀後・繼有董事部代表李澤崙君・學生家長杜式文君・校長黎兆彭君・林希賢君等訓話・禮畢而散・是屆該會新舊教員計校長黎兆彭・教務主任鄭詩舉・訓育主任薛殘白・事務主任魏元峯・文書主任林希賢・教員高佩瑄・李贊沃・賈酒謙・施猷・鄭簧・李韞清・楊徹蓮・謝麗珍・方慧珍・范瑞蘭・雙慧芳・林篤生・潘世玲・葉勤生・馮倩清等云・

新嘉坡中興俱樂部鳴謝啓事

啓者敝部于七七舉行開幕典禮荷蒙
總領事躬親主持揭幕并承各部同志各
社團來賓熱烈惠臨參加指教并賜祝詞
琦璃滿目誠敝部之光榮也謹此鳴謝
中華民國廿七年七月十日　（11）

行之非艱　知之維艱

人生事業成功大小・固有視其智力之優劣而定・然由窮其心思・竭其優越智力矣・而仍不能達其成功目的者・則豈非命耶・所以智如孔明・六出祁山無寸土・若無八字安排・個・九伐中原枉用功・蒙正詞云・個爲卿爲相・富貴貧賤之由・命亦招焉・又語云・順天者存・逆天者亡・蓋天者・命也・孫中山云・行之非艱・知之維艱・儘胎終餐大業・欲知前途順逆否乎

新駕臨怡保新街場中華戲院街門牌四十六號
金玉堂館內一間前程便知成敗矣
卜易二角　常相二員　小批二員
剪回此紙減收一半外埠來函批命担保依期寄到
中華民國廿七年七月九日　（十）

南美洲補腎丸

南美洲補腎丸
「南美洲補腎丸」純用動物事丸細胞化製・効力猛而性和・補功大而無忌・四時可服・老少咸宜・凡在補腎藥中・尤稱爲獨一無二之・欲補腎強身之人・舍服此丸外・實無較優之藥・此經世界名醫及各地服者之證明・担保與普通補腎藥完全迥異・
每盒一元　一打九折

「情友」到了！

主治　發育不全　精神疲傷

德國「情友」液乃爲×性器治療避毒強腎劑・主治機能衰弱等症・如缺乏精力・發育不全・以及精神疲滯・房事過度等症・宜用德國「情友」立見其效・因「情友」之成分中富有興奮力・能使血液加倍溫熱・筋肉勃發緊張生理作用・此時若雌見雄・則躍躍欲試・若雄見雌・則眷戀不離・其功效之偉大・誠可驚人也・
每盒一元

立止遺精漏精
南美洲遺精丸
輕症一服即愈　重症三盒除根　無效免費

精液乃人身之至寶！一滴之精！價值千金！

夜爲遺精漏精・乃因陰虛火旺・水不濟火所致・患者必宜速治・否則日久之後・難免釀成癆疾・蓋精爲身之至寶・一滴之微・價值千金・世人爲子嗣而行夫婦間事・尚不忘情耗損・若每月數遺・或連遺人洩・寧不可驚・「南美洲遺精丸」爲世界第一之立止遺精專藥・功能固精止遺・培元補腎・主治有夢遺精・無夢滑精・色傷遺精・尿後漏精・以及日夜遺洩・見色流精等症・皆可一服見功・輕症四五瓶可愈・重症七八瓶斷根・而斷根之後・永不復發・與普通隨服隨患之遺精藥水不同・蓋此丸完全由固精止遺・培元補腎之效・普通患遺洩之人・十有九都患腎虧・此丸能以先固腎關・後止遺洩・最合根治遺精之原理・患者在初服一二瓶時・或未覺其大效・迨服至五六瓶後・遺洩已止・腎部強壯・面色紅潤・康健漸見・然方知此丸之功效・確非平凡遺精藥可及・
每盒八角・一打九折

治淋病之專藥
南美洲白濁丸
聞名天下——功効特奇

「南美洲白濁丸」爲今代著名之白濁專藥・係用 Powd Cubeb Copaiba M 及 Oil Santal 等配製而成・功能利尿消毒・滅菌殺蟲・主治新老白濁・五淋血濁・輕症二三瓶可愈・重症六七瓶斷根・功効超羣・無遠弗及・在今代白濁藥中・堪稱最完善之合配劑・
每盒一元

南美洲白帶丸　白帶專藥	每盒一元
南美洲調經丸　調經種子	每盒一元
南美洲補腦丸　補腦之王	每盒一元
南美洲久濁靈　治淋聖藥	每盒二元
南美洲耳聾丸　耳聾專藥	每盒一元半
南美洲大補靈　大補聖品	每盒一元半
鹿標青春腺　補腎之王	每盒二元

星洲：英美藥行總代理：余仁生・南茂發・周蘭記・何長春・天壽堂・藥店均售

要聞　三

抗戰建國週年紀念日中● 實吊遠 各界開紀念會動態

全坡商店休業懸旗藉表哀悼 青年勵志社演劇籌賑救災黎 各基督教徒為國開祈禱大會

（本報特派駐實吊遠記者塗專稿）

七月七日為我中華民國抗戰建國週年紀念日。吡叻實吊遠各界僑胞為追念在前線。為國犧牲將士及死難同胞。藉資喚奮發起見。特於是日中午十一時。假中華公會大禮堂舉行紀念會。到會者有士農工商等等形形式式。甚為踴躍。查大會主席為方樂融。司儀余澤春。茲將實吊遠是日各情分誌如次。以告本報閱者。

當是日晨光熹微中。國旗迎風飄展之際。記者特驅車至本坡各區市街作一巡禮。下車後。即瞥見吾僑各商店門戶緊閉。除各茶店仍營業外。其餘各商店停止營業。而神聖莊嚴之國旗。則密佈于各商店之垂簷外飄揚。宛如海外之中華民國。旋記者步至「巴殺」。見巴殺中各販者面前。曾佈滿各種青菜嫩豆等。豬羊雞鴨均付厥如。魚蝦蟹等類。亦告絕跡。如各飯店。大酒樓所售之點心麵。全係菜料也。時是八時餘。嚴肅空氣。籠罩全坡。有愛國之男女學生數隊。在各區義賣會領導之下。攜帶販箱。奔馳於各家門口。向各僑胞鳴收節食會。並有賣花。賣紅十字包。賣相片。賣任東助賑災黎。而十一時既屆。中華公會之禮堂內。擠滿群眾。情況甚為悲壯。開會後行禮如儀。首由主席致開會辭。略謂『今日為我國慘痛七七週年紀念日。吾等為紀念抗戰慘痛起見。特開此會。藉資警。願各界僑胞。今後團結一致。在有錢出錢。有力出力。之原則下。盡量繼續捐輸。以期最後勝利之早日實現』云云。主席辭畢相繼登台演講者有各界代表。嚴保珍。余澤春。葉允宇。謝子渮等君。各位慷慨激昂。發出爭取民族解放之怒吼。對此如何負起後方之責任等問題。尤發揮得淋漓盡致。聽者大受感動。當場有一僑胞余全官君。捉一雄雞報効籌賑拍賣。則由另一僑胞何院院出銀五元購買云。直至十二時始告散會云云。

星洲英國馬來亞無線電廣播節目

▲七月十一日（星期一）下午五時三十分至六時十五分。粵曲：天女散花—瓊仙・影荷・絲楊莉恨—謝醒儂・婦人心—馬師曾和譚蘭卿合唱・二世祖—馬師曾・邊個話我傻—大傻・登食家—廖俠懷・懷人曲—紫羅蘭・六時十五分至三十分・兒童節目：六時三十分至六時五十分・粵劇：廣東王先生—朱頂鶴・何大傻・新月兒・紅衣女・雌雄莫辨留餘恨—呂文成・冼幹持・

▲十二日（星期二）下午六時至六時五十分・潮劇：老養寶豐班・雙白燕第十二連—藍翠英兄妹相會—貞鐵奇才・林鄧月清殺夫—振坤・林泉・英玉・劉氏告狀—和烈・寶城・周小姐遇救—龍漢・木泉・

▲十三日（星期三）下午五時至五時三十五分・福建廈門戲劇：孤衰悶—花碧・心頭傷悲—鳳玉・角木相逢—寶喜・遠望鄉里・紅玉・

▲五時三十五分至六時平劇：大西廂—劉寶全・玲瓏寶塔・馬增芬・

▲六時至六時三十分・國語歌曲：關上悲歌—怨別離—陳波兒・粉禾歌和東水歌・王瑩・沙梅・母之心—蔡一鳴・

▲六時三十分至七時・轉播大世界跳舞廳跳舞音樂・及舞星朱飛媛・朱飛燕・許麗娟・女士唱國語歌曲・

▲七月十四日（星期四）下午五時至六時十分粵劇：霸王別姬—妙生・飛鳳・英雄難過美人關—佩珊・佩紅・夢覺紅樓—徐柳仙・戒之哉—廖夢覺・廖夢覺・譚秀芳・村姑娘—廖夢覺・周綺文・粵樂譜—六時十分至六時十五分・捷足先登・農村樂・

▲六時十六分至六時三十分・兒童節目—國語・

▲十四日下午六時三十分至七時・電影國語選曲：神女—胡笳・搖船曲—高占非・桃花扇的定情歌—金焰・新婚的礦窟—郎毓秀・鐵蹄下的歌女—王人美・美麗的小家庭—談瑛・孫敏・秋水伊人和思母—黎秋霞・飄零的落花—郎毓秀・

▲十五日（星期五）下午六時至七時・潮州戲劇：老怡梨春班・華光出世・第一連至第三連・華光過教・怡昌・如春・寶兒托夢・龍漢・怡昌・翠鳳賞花・鐵錮・梨心・

▲十六日（星期六）下午五時三十分至六時・平劇：賣賢馬・言菊朋・焦贊奎・黃鶴樓和陽平關・言菊朋・王又宸・男起解・李白水・砂痣・李白水・盜魂鈴王少樓・

國語歌曲齊奏・六時至六時十分・嘉陵江船夫曲・洪禮樂社・搬夫曲・洪禮樂社・玉門出塞曲・樂藝合唱團・六時十分至卅分・國語歌劇選曲：楊貴妃・故典・埋玉・譚秋霞・塞外曲・蔡一鳴・昔香・乘風飛去・張仙琳・霓裳曲・譚秋霞・七巧和鷺鷥・蔡一鳴・

黃文傑被控以危詞嚇人？

華人張松吉。原與李必得在民事庭上有訴訟案件。惟案在法庭展期中。本年六月廿八日。忽有名黃文傑　按址造訪其人。並以危詞向彼恐嚇。促其人須與李必得和解民事法庭之案件。否則其人自身必有不利之處。其人獲訊後。甚恐黃文傑之言成事實。事後即據情奔告警局。請求予以保護性命之安全。昨日且以偽恐嚇人控黃於警五庭中。因案情尚須調查。過堂後乃被展期至十七日再訊云。

太平僑衆檢查劣貨 翌晨商店已復市

警局加派警察巡邏街道 截查來往車輛以防不測

—本報駐太平特約記者康專稿—

太平我僑衆。平素愛國熱誠。殊不落人後。故自檳城發生僑衆檢查劣貨事件後。其颶風竟吹至太平。於『七七』抗戰建國週年紀念之日。亦發生同樣之查檢劣貨之舉。首當其衝者為古打律東方公司。繼者波及其他各商店。致使是日秩序紊亂。後經此間警局全體警探總動員。及吡叻警察總監。華民護衛司　先後由怡保趕來聯同此間籌賑會重要職員杜學和・白仰峯・一干藝華・蔡崇琪・黃名舉君等。協助勸告僑衆・和平解決。以維持地方治安　當秩序最紛擾時。曾一度發生警察與群衆小衝突。結果拘捕七人。六男一女。其他群衆・接受我僑領之勸告・漸告星散。經數小時之騷擾後・事始平息・後至傍晚時・又有群衆代表數人・向各僑領要求設法保釋被捕之七君子・各僑領徇衆所請・於是晚約八時・始將被捕之七君子・每人以二百五十人・具保釋出候訊・經過情形・已詳誌總匯新報焉・據續探悉・此間警當局・自此事發生後・特加注意・誠恐再發生同樣事件・故即下戒嚴令・連日加派大批警察・各人手執本棍・分別防守各重要街道・并派羅厘車一架・載有警察約十名　由晨至晚・而至通宵達旦・竟日巡遊全埠各街道・另又派出大批警探・分別防守各路口・檢查來往客車及羅厘車等・蓋以防範他埠歹徒・藉機前來擾亂也・但自上述事件平息後・翌日各商店・均照舊復市・治安市況・亦恢復常態・由此可見此間僑衆・愛好和平之一斑矣・（七月九日發）

怡保英文馬來時報社論 讚頌華人紀念七七

全華人社會係具熱烈奮心情 服從最高領袖擁護抗戰到底

●●本報怡保特約記者弗・九日寄●●

怡保英文馬來亞時報・今日社論中・有一篇乃評論此間華僑紀念祖國七七抗戰週年事・題為『雙七』日・雖詞語簡短・而立論正確・則極中肯綮・足見國際人士・對吾國抗戰・皆深表同情・茲特譯述如下

『華人之習俗・凡遇宗教紀念日之辰・則虔誠素食・但昨七日星期四之一天・雖非宗教例日・而全體華僑一律茹素・彼等此次係遵奉中央政府最高領袖蔣委員長之諭令・以紀念去年此日・日本開始向中國作不宜而戰之侵略・此間及全馬來亞之華人・均已嚴格的完全奉行其最高領袖之意旨・昨七日全怡保市・毫無一點肉類發售・也并無華人吃肉・市面上整天表現・沉靜誌哀之狀態・顯示他們個個都覺悟此日之沉痛與重大・深具一種嚴肅與興奮之心情・由此而觀・中國抗戰已歷十二個月有多・對敵人作堅強奮厲之抵抗・予敵以重大創傷・蔣委員長曾對其國人保證說・抗戰必獲最後勝利・并將以此日為中國統一抗戰建國紀念・吾人（編者稱對此毫無疑義加以相信・觀此情勢・中國當能戰勝日本・且能堅持到底抗戰而達勝利云・』

僑胞公認國貨中最純粹的 國貨首推金奉茶

金庄普生油

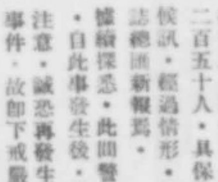

霸打膠輪

捷克新聞 異軍突起

霸打膠輪 不脛而馳

霸打膠輪乃捷克國之出品也・在歐陸風行・造成膠輪業中最高記錄・因其品質優美・構造精良・樣式新穎・堅固耐用・尤其餘事・且其價值廉宜・極合經濟・凡曾採用者莫不交口稱譽・故早在歐陸供不應求・而在南洋群島則未涉足・今則更擴而大之・推而廣之・足跡所及幾遍全球・自抵星洲・為時僅及年餘・而銷量竟逾數萬餘枚・所謂不脛而馳・誠非虛語也・

總代理 新嘉坡 華商公司 格楠干部律二十九號 電話六九三一一號

馬六甲 華商公司 分行 武吉那也律十三號 電話二一七一號

分銷處本坡各埠膠輪店均有代售

娛樂消息

目節一期星	大世界 廿七年七月十一日
◀舞台戲▶	
楚雲脫說三本	第一台福建梅蘭劇團
韓廷美二本	第二台星洲玉麒麟男女班
失魂皇帝	第三台新青年粵劇
今古奇觀	第九台共和京劇社
TIJAH BANGSAWAI	第十台馬來歌劇團
康樂木球新遊戲	鄰木球
印度人各種...	弓術
技絕頭竿尺百演表開公人歐	身有其他各種新遊藝
▶電影戲◀	
教徒戰爭 印度名片	第四台大觀撈戲院
吵罵夫妻 Dangerous Number	第六台青天有聲影戲
俠骨柔腸 Kid Galahad	第七台環球戲院

新世界

◀舞台戲▶	
三本俠劍綠神	日光園集慶年粵班
八本活佛濟公	八角亭上海同樂京班
五本太子生中墓	太陰園潮州老玉樓香班
印度舞蹈	太陽園印度吉寧劇團
嫁迫媽臣買	晨光園福州勝賽錦天
▶電影戲◀	
風雲叱咤	大光園有聲電影
無...	遊藝場華僑有聲電影
海底...	中山園有聲電影戲
江花落	中央園有聲電影

快樂世界

◀舞台戲▶	
話劇歌舞 張慧冲	第一台馬來劇團
	第二台福建金玉蓮班
	第三台廣東快樂劇團
	第四台潮劇中正順
▶電影戲◀	
小孤星	快樂戲院
	華僑戲院
火燒紅蓮寺三集	晨光露天電影戲
	電光露天電影戲

廣利銀行

經營兩廣滙
兌活期來往
按揭儲蓄及
代理

總經理 林紫昭
經理 林嵩嶽
地址 星加坡洛水街七十六號

福祿（氏）香口瀉糖

二三片可使大腸清潔 一生安康

預防大腸積熱 免生意外危險 唯一良法 每晚睡前服

嶺南大學星洲嶺南分校招生

校址 新嘉坡 東陵 烏節律四十號

初級中學・招一年級生
初級小學・各級均收生
高級小學・各級均有額收生
報名日期・由廿七年六月二十日至七月十八日
新生試驗・廿七年七月十五日（星期五）上午九時
報名地點・本校校務處
開課日期・廿七年七月十八日
校長高冠天

中華民國廿七年六月廿一日（十）

（詳細章程函索即寄）

「七七」抗戰建國紀念之夜
▼▼▼大羅天劇團▲▲▲
義務表演籌賑災難
劇目「漢奸的結果」情切動人
全埠收入成績達國幣千餘元
——本報駐太平特約記者康專稿——

「七七」神聖抗戰建國一年週紀念，是日太平全埠僑衆，一律奉行素食運動，籌賑會派員出發沿門場收節食捐，成績達叻幣七餘元，後因我愛國僑衆，不值奸商之出賣民族，私辦劣貨，故有檢查劣貨之舉，是日首被搗毀者，為東方公司，其招牌為舉衆用烏油塗寫『大漢奸』等字，由一般熱血小同胞拾往遊行各街道，以大快人心，詳情另文刊誌本報焉。

查是日全埠商店，因受檢貨運動所影響，多告停業，只有加冕遊藝場內之大羅天粵劇團，義務登台表演，報効全場收入助賑，故依期開演而已，查該劇團乃客港紅伶陳非儂，靚少鳳二君所領導，二君平日愛國熱誠，素不後人，此次非但義務登台表演，且由二君親自領導全體男女劇員，出發沿門售劵，計分為二隊，查男藝員有陳非儂，靚少鳳，鄧非惠，黃錦泉君等，女藝員有宮粉紅，新鳳屏，朱秀卿，新玉蘭女士等，連同籌賑會職員王藝華，蘇德儀二君，王南亮夫人，王財姐女士等，一連二天，共得成績約叻幣四百餘元云，茲將該劇團之宣言錄後

各界僑胞……切勿忘記……七七紀念日，

逕啓者，七月七日，為我國抗戰周年紀念，中央政府下令規定是日為「抗戰日」，以誌不忘，凡我同僑，務各於是日茹素一天，撙節浪費，將所節者餘資，捐輸助賑，以惠災黎，竊思國家興亡，匹夫有責，救災恤難，人同此心，況同屬華胄後裔，撝可坐視，敝場與劇團有見及此，追思前線將士，為祖國捍衛疆土，出生入死，浴血於槍林彈雨之中，而戰區受難同胞，慘被敵人轟炸，顛沛流離，悲傷苦痛，誠非筆墨所能形容，爰本國民應盡天職，特定於是日敝場與大羅天粵劇團，陳非儂及靚少鳳兩先生，暨全班藝員義務表演一宵，報効助賑，將所椅位并入場劵資，全數撥交本坡籌賑會，以救祖國戰地受難同胞，聊盡國民應負之責，所望我同僑屆時希各踴躍負篚，看場參觀，蓋一方面既可飽耳眼之福，一方面又可惠及祖國災黎，事實兩益，而何樂不為，凡我同胞，祈各盡興乎來。

查是晚表演之劇目，為『漢奸的結果』，此劇乃描寫，漢奸，不惜犧牲，出賣民族，斷絕親義，為虎作倀，結果難免殺身之禍，此劇寓意頗深，且切合時事，殊足給予一般為漢奸者作當頭一棒也，至是晚表演極佳，各藝員異常賣力，且是晚各人所歌所言之詞句，均有深刻激昂之意，鼓勵僑衆，摒絕劣貨，肅清漢奸，萬衆一心，團結一致，擁護領袖，抗戰到底，最後勝利，必屬于我，故博得掌聲不少，稱讚不絕云，故是晚觀衆，異常踴躍，未屆開演時，已告座滿見還，而兩旁圍觀者，有如鐵桶般，水洩不通，淘極一時之盛也，查是晚演至約九時半，則見籌賑會副主席譚秋德，副總務何狄寬，宣傳主任王藝華君等登台，由譚秋德君演述「七七」抗戰經過，及祖國同胞，遭難之慘狀，今台大羅天劇團及加冕遊藝場諸君，見義勇為，義務登台表演，籌賑祖國災胞，同時又蒙各界僑胞，慷慨解囊，踴躍購劵，勳成善舉，故代表祖國難民，謹致謝意，並代表籌賑會致贈錦旗一幅，書有『為民請命』等字樣，給大羅天劇團，留作紀念云，由靚少鳳君代表該團接受該錦旗，並致謝僑衆及籌賑會云，繼又贈送獎狀，給予加冕遊藝場，由該場司理林載福君代表接收，亦曾作謝詞，然後繼續開演，直至十二時，始告劇完而散，查是晚全場收入成績，共叻幣五百八十二元五角，統交籌賑會代匯賑云云。

查該劇全體藝員，是晚不但義務登台表演，且是日亦奉行素食運動，祇以稀粥代飯云，可見其愛國之熱誠，殊屬難能可貴也。

（七月八日發）

吉隆機器行
七七日節食百元助賑
——本報駐隆記者九日發——

吉隆坡機器行，對於救國邮難，素不後人，自政府動員抗戰後，該行曾努力募款援助，其愛國慨慷之熱誠，殊足令人欽佩，茲聞該行以祖國難童遍野，零仃孤苦無所依靠，情殊可憫，乃議決響應蔣夫人之呼籲，負担教養難童十人之經費，（共需國幣六百元）又昨七七抗戰週年紀念日，亦捐助節食錄一百元云云。

慕娘汽車公司

聯合節食賑濟祖國難民

劉給十元，袁舉三元，胡乾二元五角，陳輻祥二元，亞華二元，彭洪，張棠，甯志，黃昌，甯祥，張祥，伍三，陳逵，梁養，梁富，唐美尊，梁照，李胡，李輻昌，獨義，劉田，洪章，梁劍，林振，國鮮，亞雙，立永，黃啓，鮮，劉權聯以上各一元，劉貴，譚全，張添，譚南，伍銳，許文，莫波，陳懷祥，亞周，林榮，許新，麥國，黎英，許伍，黎榮，李義，李裕，石贊，吳均堯，玉祥，載成，德龍，潘朱，廣壽，茂發，亞謝，亞金，裕漢，廣泰，渦貴，崔追發，細桑，鄧林，李三，陳錫權，蘇林，林賜，聰芳，梅強，周根，潘保，陳徵，陳圍，羅鳳各五角，亞亭三角，桂發二角，令欽二角，錦好二角，陳中彥，陳旦初，陳幹初，陳耀初，陳繼初，陳三蘇，陳妹各二角，共銀六十七元八角，七月七日。

芽籠廠工友

七七抗戰建國週年將一天所得捐助祖國災黎謹將芳名列下：

芽籠公司三元五角，冼亞宇一元五角，余坤一元三角，關自強一元二角，劉國礎，李福源各七角，李煥四角，陸仔三角，關達全，振成各二角。

廣[illegible]

第三區燦子夠收七七捐列：

天華印務公司共銀二十七元二角五占，各件職，啓昇印務公司共銀一十九元九角，全體職員，中興類麵公司共銀一十六元七角二占，全體

星洲機器行暨全星機工籌賑祖國難民委員會各工友款芳名錄

職員，永和安職員節食共銀四元，廣濟堂一元，有倫學校五元，南泰公司，日昇電筒廠各二元，新壽棧，秋記帆具，洋隆健照各一元，源昌生同人七元七角，上海印務同人七元，廣安洋服二元，李光昌洋服五角，荷里活一元，安吉十元，南唐茶室一元，維記玉器五元，共銀一百一十五元零七占，福南街七十三號二樓住宅同人節食捐共五元六角五占，福南街廣合義二樓同人節食捐共銀四元，新亞大旅店全體職員節食捐銀二十五元六角，八和會館同人節食捐銀四十四元五角五占，那美芝律茂祥醫團工作同人七七捐銀七元六角三占，寶隆金舖七七日一日捐銀二十六元九角，乞納街七十一號門牌住宅同人節食費三元三角，

第一區冼秩雲先生經手收節食四十一元一角六占（內有南興號五元），本坡工部局合洛律做馬路講蘗木工，林錦一元六角，李茂一元，李煥，鄭蘇一元二角，胡捍一元二角，陳榮一元三角，共銀七元七角，第七區陳飛蘇先生收和興紅皮廠工友七七日捐薪一天銀一十六元二角七占，東陵烏者律九十二號至一百號來烟士厘多工廠全人節食捐共二十元零五角，莫寶讚女士節食捐一元，謹成鋼琴公司節食捐五元，陳二區陳瑞南先生經手收各住宅僑胞共銀九十七元八角。

RALEIGH 'RAJAH'
THE ALL-STEEL BICYCLE

禮里全鋼脚踏車
世界最著名之脚踏車首推「禮里」其構造之精細機件之堅固以及式樣之美觀在在勝人一等
新加坡・吉隆坡・羅敏申有限公司

ROBINSON & CO. LTD.
Singapore　Kuala Lumpur

ENDONOL
恩男龍
上海新亞藥廠製造
新亞星加坡發行所
魯濱孫路一〇八號
藥房均售

上海新亞藥廠製造
新亞星加坡發行所
魯濱孫路一〇八號

DISTRIBUTORS: FRASER & NEAVE LTD
智慧之言
欵家中和睦須備有虎標啤酒，虎標啤不獨為馬來亞最美之飲料，而且為造成家庭和氣之要素
M

施林氏止咳水改換盒裝宣言

咳嗽一症，為患最普，而其為害也甚烈，苟不杜漸防微，往往於不覺間由淺而深，以至有生命之虞，如咳金，咯血，哮喘，肺癆，五癆，七傷等，皆其最顯著也，而治咳之藥甚多，其方亦夥，然能徹底治療者甚鮮，主人有鑒及此，乃悉心研究，製此止咳藥水，經已馳名英荷兩屬四十年矣，所稍藥力宏偉，收效迅速，得同僑信用，是以風行全馬來亞，及英，荷，暹，各屬，無不有口皆碑，不但同僑信用，即各屬土人，亦視為治咳無上聖藥，故能銷路日見增加，面此藥水，向以雙桃及李摺扨，為商標，曾經向當地政府註冊，歷年叠報，均有刊載，乃近有無恥之徒，偽冒本行名目之咳水，及商標，魚目混珠，只知利己，不顧害群，非獨對于服用諸君健康有礙，於本行名譽，亦有莫大之影響，故不惜犧牲巨資，以求維護服者康健，及保持本行信譽，特將舊日紙捲包裝，改換五彩石印紙盒裝，以杜絕奸徒之偽冒，請服用諸君，幸留意焉，

施林氏藥行啓

註冊商標

星洲大坡武梅巴梳律（即廣西街二十五號）

如發生
「要用什麼安慰我的朋友和愛人」
的疑問時，請速到
巴黎商店去拍一個照
就是無上的恩物
地址　牛車水　戲院街口
電話　七四二五

要聞 六

嗚魯冷岳區

籌賑會領導下 同僑熱烈紀念七七

擴大募捐步伐齊整

捐款達國幣五千餘元

（本報駐加影記者芸七月八日）

加影埠僑衆，對於紀念「七七」事，自前天得接嗚魯冷區籌賑會，及瓜冷商公館通告後，該埠同僑，咸知七月七日，抗戰建國紀念，意義重大，對於實際救國新法，獻金助賑之事，甚爲踴躍，關於宣傳演劇歌劇團遊藝助賑入場券，除由全區籌賑會職員，分途勸銷外，加影婦女部亦全體動員，出發協助，華校學生服務團，以及熱心僑胞則領取籌賑箱，分組出發，向同僑勸捐節食費，所至各處，成績均佳，前日晚六日爲前衛流動歌劇團在加影第一次之表演，觀衆擁擠，所演各幕，頗獲好評，演至十一時半閉幕，

該區籌賑會副主席黃卯泰，及劉約來李耀宗兩君，特假座萬商號設備茶點麵食，爲該團全體慰勞，賓主融融，直至深夜始散席，昨日（七日）爲盧案紀念，全體同僑素食誌哀捐款助賑，除有少數實貧當曾向籌賑會當局報効素食助賑外，除均一律休業，至正午十二時，尤有多數僑胞，遵循中央明令停止工作，肅立默念，入晚七時嗚魯冷岳區籌賑會，爲使全僑得以參加紀念儀式以期宣傳普及起見，特設禮座於加影同樂戲院時間甫屆，該籌賑會職員加影僑團，華校及區屬各籌賑會代表，保衛流動劇團全體職員，均依時登台排立，台下參加觀禮各界男女僑胞，由華校學生服務團維持秩序，七時三十分正式開會主席劉治國，司儀曾惠欽，乃照秩序唱禮，全體行禮如儀，當向前錄陣亡將士 及死難同胞致禮靜默之時，全場數百人俱皆俯首肅立，息聲靜氣，其一種悲肅之情緒足以表現一切，既而劉君約來，代表主席宣佈開會理由對祖國抗戰經過，及紀念「七七」意義痛快陳詞，全場感動，繼起演說者，有曾惠欽，胡一聲，鄭天保諸君，對于盧案爆發之因果，以及國難時期僑胞應負之責任，盡量發揮，言長愬時，最後全場合唱前進歌，聲音宏亮，響徹雲霄，其一種悲壯精神，可以表現一致團結，復興民族，禮畢，劇幕開始演至半場時，嗚魯冷岳區籌賑會當局特派代表楊伯□君登台以該區籌賑會名義，致贈前衛流動歌劇團錦旗一面，文曰「救國木鐸」而加影店員同人亦派出代表張冠雄，林博森兩君，致贈該團紀念橫彩一幀，文曰「救亡警鐘」，均有致詞勉勵，當由前衛劇團團長鄭天保接受，并致謝詞，再仍啓幕表演，直至深夜十二時閉幕，斯時籌賑會職員，忙個不了，一面分向各食攤幫任招待，一面盼望各方報効，各埠所目，計據財政處收到收款，計加影及附□各埠所經手交到遊藝售券款已有功幣七百 元，華校學生服務團經手勸募加影埠同僑 食費計助銀一百五十九元九角，又蘇麟生，張其生，李松柏，劉羅星，黎木，宋生等君，經手勸募節食烟茶費助銀六十一元，咨乳□蕉賑支會交到節食費一百零七元二角五占，□蕉埠籌賑支會交到該埠同僑節食費四十四元八角一占，蕉賴九條石村壬寅公司交到該公司同人節食費二十三元二角，仁加櫳埠籌賑 會經手交到該埠節食費八元三角九占，萬宇埠籌賑支會經手交到該埠同僑節食費七元（又加影三巴士公司報効該公司巴士車川行萬宜龍溪仁加櫳沙等亞羅干淡□路一天收入車資共銀九十七元七角九占，又加影店員諸同人由張冠雄林博森，丘勝友，譚以江等君領導，利用休業時，柏蔭滿，美明柳少貞女士，及李松梧張奇生等君，組織賣物助賑，交到一百二十五元零七占，亞東，張海，大公聯合報効犧牲血本，在杜庚街設售素食菜食品，交到五十五元三角八占，黃堯君報効沿街叫賣鹹沙梨交銀一十七元零七占，馮海君報効街售雪水交銀一十五元一角三占，宋生君報効街辨賣涼茶交銀八元六角八占，黃添水君報効賣雪條交銀八角九占，又下砦乳瓏埠小販林涼君報効賣雪水一天，交三元外，陳椿報効理飾一天交三元，又交六元六角，統計這次七七紀念擴大籌款已經收到者有功銀一千六百四十四元三角六占，共國幣五千餘元，尚有外埠未數未交，當此國難冷淡之秋，以一工人區域，有此成績，可見當地同僑愛國之一斑，其最難能可貴者，爲加影店員，素來各人因職業關係，對于救亡工作，甚少參加，斯在張冠雄領導之君，竟有售賣貨物，籌款助賑之舉，記者深爲敬佩，希望該同人等，特以恆心努力前進云。

坤甸青年劇社 將到山口洋籌賑

（本報駐荷屬西婆羅洲特約記者專稿）

坤甸青年歌劇團自公演籌賑以來，獲得僑衆好許，該團團員深知，處此百年戰爭關鍵之秋，尤應努力，繼續不斷，長期公演助賑，稍盡國民天職，特派代表赴口洋，與口洋總會當局接洽，結果商定七月十七日由坤來山表演助賑，山口洋業餘歌劇社，爲該地青年所組織，歌劇已練習純熟，現正排練話劇，佈幕原料經由口洋各商店捐金購備，陳文驅君林鄉才君繪畫，正在工作中云，邦戛青年遊藝團，上月二十六晚公演助賑，深得合埠僑胞往許，聞該團複往坤甸口洋三發各埠公演籌募賑款云云，（七月五日寄）

謙益公司店員 「七七」熱烈獻金

抗戰以還，不覺週年，「七七」紀念，爲民族復興之先兆，僑胞聞風無不踴躍遵行，本埠謙益公司店員八九人，素來救國工作，不落人後，今天雙七紀念，更爲興奮異常，全體自動獻金，共得功幣九元，茲將諸君列下：陳□壽二元，陳□鼓一元，官青天一元，羅煥霖一元，陳鑾民一元，蕭育民一元，丘文光五角，黃宗江五角，陳育春五角，按照一天所得，不啻三四倍之多，誠爲仁風義舉云。

怡保華僑學校 七七舉行追悼會

主席陳宵山君讀誄文

（本報怡保特約記者弗八日寄）

怡保華僑學校，于七七抗戰週年紀念日，在校舉行追悼前線陣亡將士及死難同胞大會，該校禮堂佈置異常莊重，堂前懸國旗及總理遺像與殉國兵民之靈，時屆十點開會，司儀員爲梁寶玉女士，先奏前進之曲，次由主席陳宵山君宣佈開會意義，闡明非時期前方與後方之任務，俱極重要，并述應擁護最高領袖抗戰到底，學生之精神修養等，意義深長動聽，繼演說者，有楊請蓮，梁寶玉，陳錦等教員，學生有謝金美，曹汝平，黃鉅新，翁文義等，演說畢，斯時適爲中午十二點，乃全體肅立靜默三分鐘誌哀，主席恭讀誄文曰，維中華民國廿七年七月七日，怡保華僑學校員生等，謹具素品，庶羞粢盛（西旁）之儀，致奠于前線陣亡將士及殉難同胞靈几之前，而誄之曰，維先烈等殺敵寇之侵凌，奪我疆土，毅然同胞，遵我最高領袖之命，盡忠報國，視死如歸，鄙敵寇之強蠻，亦死守而抗戰，條返仙鄉，精神不死，全民共誓，而千古留芳，英魂猶在，今員生等身隸同袍，分同猶子，躬方三鞠，淚灑千行，面中哀慟之忱，霞旗乞駐，謹奉齋儀之奠，寄悲聊將，嗚呼哀哉，伏維尚饗，讀畢，女生乃夠一國旗，張開上，全入乃紛紛投金于旗，如雪片紛飛，片刻間立集廿元，將交由眦

打巴 婦女部第三次演劇 籌賑祖國難童

—本報駐打巴記者英—

國家興亡，匹婦有責，惻忍之心，人皆有之，本埠婦女部自去年七月七日盧溝事變籌賑分會成立婦女部籌款，前曾演劇籌賑□國難□，該組主任陳愛蓮，麥八姑，蔣玉□等女士與何啓邑夫人嚴觀和夫人等辦事非常努力，兼之從新組織婦女劇團，來爲國効勞願爲民請命，各劇員日夜訓練，以應『七七』登檯表演，查婦女部各職員，近日炎天之下，汗流夾背，沿門售票大有成績，屆時定有一番鬧熱也，茲將各劇目劇員臚列，

劇目—新女性，七七事變後

劇中人 倫演者

羅氏 鄧麗嬌
黃萍 黃馨梅
黃芬芳 伍寶蓮
陳氏 陳愛蓮
何義爾 馮秀容
何春鳳 袁細妹
何夏英 謝碧月
何飄卿 陳水妹
吳國花 趙玉鳳
張乘楠 葉金月
漢奸甲 鄧麗珠
漢奸乙 黃東爽
衛兵 王金蘭
楊錦平
老人某 馮秀容
其女寶蓮 伍寶蓮
張大嫂 鄧麗珠
其子 陳水妹
漢奸甲 葉金月
漢奸乙 謝碧月
另健身舞 水手 蘇華僑
女學生

早餐未進七個香蕉

嘗有孩子悼喜歡吃香蕉其母見面告之曰「空腹不宜吃香蕉你知之否」其子則應之云「母毋慮兒腹不空蓋已吃香蕉六個矣」有狠多狠多母親均以小兒吃食香蕉以及其他生菓爲有損無益其實不然適量生菓甚合衛生凡吃生菓而發生胃疾者概因吃食太多或所食之菓尚未成熟或過度成熟再不然必其菓爲蒼蠅集不

甚潔淨耳是故小兒吃菓不宜過多且須注意其所吃者成熟適度而又十分鮮潔也苟遇胃疾發生則不論其原因爲小孩特製之腸胃靈藥味美性和專治小兒肚痛發熱傷風泄瀉蛔蟲出牙等症凡有兒女者務宜常備之而應不時之需也 各藥房皆有出售或逕向星洲馬六甲街韋廉士醫生藥局購買

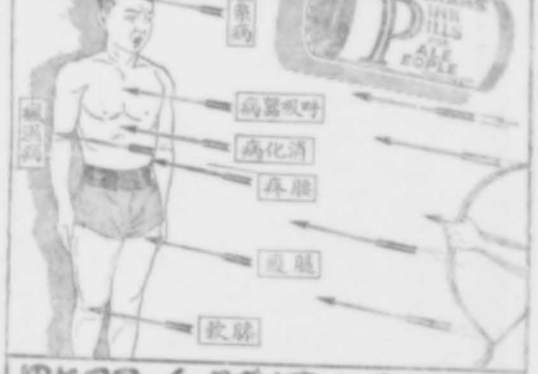

何者爲君體之弱點

世無體質全無弱點之動物惟人能知其弱點之所在而設法保障之故人終爲萬物之靈也

君之體質弱點所在君自知之苟弱點屬于消化器官則君應防胃酸噯心嘈吐氣脹胸熱胃痛食慾不調等症倘弱點屬于神經則君應防腦經痛神經炎神經衰弱夜眠不安眩暈頭痛等症倘弱點屬于肺經則應謹防咳嗽傷風氣喘支氣管炎等症若君之四肢身體時感軟楚則應謹防骨痛痺痛尿系痛腰肌痛等症然而不問君體質上弱點若何不同症狀若何差異而保障之以免疾病相侵之法培補血液是耳此對於世所時有之『何以韋廉士醫生紅色補丸能治各種顯然不同之病症』之問題予以充分之答復而對於疑此藥爲萬能之懷慮亦消失無餘矣

韋廉士醫生紅色補丸并非萬能藥只是一種世界馳名之補血品由其培補血液使之豐富純淨有力之功遂能強化人身之弱點以免疾病之相侵又因此丸由血輿腦直達病源而去其根株故已治愈甚多之血虧 腦弱 貧呆 早老 痛瘋 消耗病後身體衰弱 以及婦女特症

梅宵義少校

級讀陶林騎兵第七師＊團少校政訓員梅宵義君來書云「鄙人前因工作過勞營養不足致患血虧眩暈耳鳴腎虧等症且食減便秘神疲失眠軟弱健忘不一而足屢試各藥總難恢復常態最後試服韋廉士醫生紅色補丸各症旋即全愈體力精神俱復原矣」

今日即由貴處藥房購買韋廉士醫生紅色補丸備君之治療或向星架坡馬六甲街韋廉士醫生藥局函購

匯兌市價一覽表

中國銀行匯兌表

匯香港百元伸叻幣五十三元六八七五
匯廈門百元伸叻幣三十二元七五
匯汕頭百元伸叻幣三十二元二五
匯福州百元伸叻幣三十二元七五
匯海口百元伸叻幣三十二元七五
匯上海百元伸叻幣三十二元二五
匯[illegible]百元伸叻幣三十二元七五
匯天津百元伸叻幣三十三元
匯曼谷叻幣百元値一百三十五銖一二五
匯吧城叻幣百元値一百零四盾一二五
匯仰光
匯倫敦叻幣一元値二司令三便士十六分三二五
匯呂宋叻幣百元値一百十五元
匯紐約叻幣百元値五十七元三七五
美國叻幣一元値[illegible]九角三占八一二五
倫敦匯價十九便士二三
[illegible]十九便士零六二五

華僑銀行匯兌合閩

匯香港百元伸叻幣五十三元十六分十一
匯上海百元伸叻幣三十一元二五
匯廈門百元伸叻幣三十一元七五
匯汕頭百元伸叻幣三十二元半
匯海口
匯福州百元伸叻幣三十二元半
匯巴城百元伸叻幣一百零四盾
匯吧城百元伸叻幣一百零四盾
匯仰光百元伸叻幣一百三十五盾半
匯新嘉坡叻幣百元値一百九十八盾二五
匯西貢叻幣百元値二百零四盾半
匯呂宋叻幣百元値一百十五元二五
匯曼谷叻幣百元値五十七元半
匯倫敦叻幣一元値二司令三便士十七五
美國叻幣一元値九角四占一二

華僑銀行匯兌合閩

匯香港一元値叻幣三十三元[illegible]
匯上海一百元値一百二十三元[illegible]
匯廈門百元値二百零六元
匯福州[illegible]
匯海口百元値五十七元三七五
匯仰光[illegible]
匯吧城一百元値二百[illegible]
匯曼谷[illegible]
匯新嘉坡[illegible]
匯暹羅一百元値[illegible]
匯小呂宋百元値一百一十五元
匯上海一百元値叻幣三十二元半

和豐銀行匯兌 停市

金條

[illegible]

生油類（每擔）

[illegible]

國貨調味品

大同國貨公司

味生十兩庄每打二十三元
味生二兩庄半每打六元五角
味生大號每打四元六角
味生二號每打二元三角
味生三號每打一元一角五占
味生四號每打五角七占半

調味品類

上海中國化學工業社出品
三星牌
廿兩庄罐裝美味素每打四十四元
十兩庄罐裝美味素每打二十二元
二兩半庄罐裝美味素每打五元五角
一兩六錢罐裝美味素每打三元七角
大號瓶裝美味素每打四元六角
二號瓶裝美味素每打二元三角
三號瓶裝美味素每打一元一角占
四號瓶裝美味素每打五角八占

錫 九十六元半

大米類

七月九日米市

二百零一元
二百一十四元
二百[illegible]

船舶入口

七月十一號星期一
紐絲蘭 由八打威到
溫丁毛甄 由井里汶到
金保 由班年到
知寧士 由巨港到
多仰 由古邊到
荷丁奴 由文島到
毛孚 由日里到
武隆眼 由邦蒐到
嗎加沙 由萁得其利到
仰盛 由井里汶到
羅江 由寨倍到
坤和 由坤甸到
茂生 由廖內到
吉盤 由板城到
萬安施 由吉里汶到
拉挽 由丹戎庇能到
丰川 由毛阿山尾到

廣告

亞洲保險有限公司

<專辦火燭汽車勞工與意外保險>

The Asia Insurance Co., Ltd.
INCORPORATED IN STRAITS SETTLEMENT
Head Office Nos. 66-72 Chulia St. Singapore

上海·羊城·四大保險公司訂立約章所凡收入保險務均歸五家公司共同負責

本公司新嘉坡 分公司仰光 檳城

利華銀行有限公司

LEE WAH BANK, LTD
18 South Canal Road.
Singapore S. S.
星嘉坡吻基南街十八號

專營國內外匯兌·兼收廣東各屬銀信·廣州市內不取費用·匯率克己交款快捷·不論多少一律歡迎
儲蓄存款利息從優

耐明

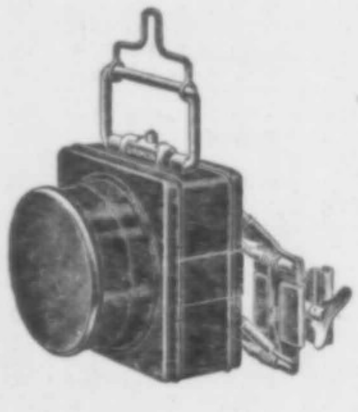

No. 3061 F.M.O.
新嘉坡詩富那有限公司謹啓
新嘉坡絲絲街一八九號
SCHIFFNER & CO., LTD.
189 Cecil Street, Singapore

此座不過其「耐明」眾例其一，最探照燈可作成探察及普通之用，其他驚可懸在牆上之電筒，備用「耐明」第一二八九號電池三個「耐明」電池及電池久已馳名，可向本公司印就新目錄，函索即寄。

No. 9748

華僑銀行有限公司

（在英屬海峽殖民地政府註冊）
資本四千萬元收足一千萬元
經營銀行一切業務—招待週到手續簡便
分行共十九所—通匯遍佈全世界
滙兌各欵銀幣·寄存叻幣·港幣·國幣
保管箱出租，堆棧抵押
儲蓄本坡金—專設小坡大馬路兩分行
總行新嘉坡珠烈街（華廈）
如蒙惠顧曷勝歡迎

中國銀行

永春辦事處
敝行為便利永春僑胞滙欵接濟家鄉起見特由泉州敝行在永春華巖路分設永春辦事處
已於七月四日開始營業各埠永僑委託滙款無任歡迎
新嘉坡中國銀行經理黃伯權啓

百昌堂

百昌堂珠珀猴棗散

[illegible]
總代理[illegible]有限公司
代售

總匯新報

中華民國廿七年七月十一日　星期一

要聞　四

七七抗戰週年之夜 怡保發生小風波

閩埠素食獨一家宰鴨佐膳 大衆俱嘩然一時聲勢洶洶 倘幸小事化無事未釀問題

（本報怡保特約記者弗・九日寄）

吾國偉大的七七抗戰週年紀念日・國內外各地皆熱烈集會舉行追悼殉國兵民・并發素節食助賑・以誌哀思・馬來亞同僑・多數遵奉此國府功令・而在此日沉默紀念景象中・檳城・太平等地・不幸於七七前發生風潮・一時轟動全馬・此日怡保方面・有集會紀念・節食及游藝籌款助賑・事態順利進行・社會甚平靜・詳情已誌前報・茲記者續查・七七夜怡保在平靜空氣中・亦竟發生一段微小風波・一時又哄動閩埠・閩怡保安達生律與姚德勝街轉角處（某什貨店門前）一名『白頭榮』所經營・現已出頂與人賣涼水檔・前係白頭榮經營・當七七日全市同僑茹素・白頭榮家眷則宰鴨一隻佐膳・同居見者皆大不以爲然・多嘖嘖議罵・彼竟不知國難・一時紛傳附近・至夜八點許・有數十名華僑閑聚該涼水檔・向該涼水檔責以大義・不應蔑視我政府功令・殺鴨佐餐・一時你言我語・咸謂該涼水檔仍係白頭榮所經營者・該檔中人以當時聚衆紛說・殊難辯論否認・爲和緩空氣計・乃即書明報効一宵助賑・觀衆乃相率散去・迨至昨八日晚約七點許・該檔中人以爲平靜無事矣・乃照常開檔・詎仍有許多觀衆・圍聚愈形擁擠有二三百人・檔中人見勢更不妙・乃亦提早收檔・以免惹起風潮・當時警探大隊人員・亦恐發生意外・嚴密提防・而觀衆亦即四散・倘幸此事件安然渡過・不致擴大・幾釀轟動不測・爲息事寧人起見・于今日擬標貼啓事・向同僑解釋・免生誤會云・

東甲僑胞 熱烈紀念建國日

店員努力勸募隊一天捐得叻幣一百八十餘元 當地服務團分四隊出發亦得叻幣三百餘元

我國自去年七月七日事變發出神聖的抗戰以來・舉國上下・聯成統一戰線・精誠團結・更加堅固起來所以各地華僑都有無限的欣慰・加緊救亡的工作・東甲是柔佛國之一隅・地方雖小華僑却有萬衆・對於救國工作不落人後・本埠籌賑會成立迄今・已匯回國幣萬餘元與中央政府行政院・但都無今天（七月七日）的好成績・僑胞得到政府明令紀念『七七』茹素獻金的消息後・更加踴躍的興奮・由籌賑會通告全埠同僑休業一天・不但商店關門・就是巴剎菜市連小販—除報効者外—都停止營業整肅井然・僑衆齊集于啓明學校前人山人海存熱烈太陽之下開紀念大會・主席梁潤隆・司儀鄭成勛・行禮如儀後・宣佈開會理由・繼有范靖江・官青天・彭海涵・羅曾駕等七八人相繼演說・詞意激昂・尾尾（二字女旁）動聽・散會後即有陳開謙・官青天・張常沂・羅煥鐸・陳益等組織全體店員勸募隊出發向僑胞募捐・直到晚上八時才回・共得叻幣一百八十餘元・經已交籌賑會財政部俟日彙集匯回祖國救災云云・最後消息・在籌賑會指導下之青年服務團最近三天亦分隊出發宣佈募捐・共得叻幣三百餘元・亦交財政部彙集匯回云云・記者按總老年聞人云・自闢東甲迄今此次救亡工作・可謂空前足（足）我僑安國的進步希望・大家再接再厲・以助抗戰到底・把我國內的日本鬼趕出・得到最後勝利爲止・

吉隆羅爺街公市屋頂 工人跌下重傷

本坡駐隆記者九日發

仍在繼續建築中之吉隆坡羅爺街公市・今晨八時左右・發生一宗工人跌下重傷慘案・聞有一工人・爬上屋頂工作・偶爾失足・翻身跌下・當即頭破血流・頓失知覺・爲狀甚慘・不久便載送院救治云云・

本屆吡叻巡迴庭 審判太平兩宗慘殺案

林裕苦監五年鄧房仔則十八月監

（本報駐怡保記者弗九日寄）

駐劄太平埠之本年發生兩宗同伴慘殺案・第一宗爲榮生鞋店林裕刺斃案・第二宗爲嘉興理髮店髮匠鄧房仔刺斃林清和案・兩案經由本屆吡叻巡迴庭于上星期審判・其案情已誌本報・茲不再贅・查第一宗林裕刺斃案・按察司判被告誤殺罪・處坐苦監五年・第二宗鄧房仔案・被告供謂肇事日・林清和趨前向其毆打・彼爲自衞計・故順手持刀對付・不料竟刺斃之・實非蓄意謀殺・并經被告律師極力代爲辯護・惟按察司仍判被告有罪・雖被告供自衞・但死者當時亦手空拳・而被告則有利器・纔屬無心・然亦犯罪・應處徒刑十八閱月・由太平法庭坐監起計・尚須入獄十四個月云・

七七紀念日 巴生之動態

籌賑會開僑民大會 全坡休業共表慶悼

（本報駐巴生記者訊）

自七七事變・日本軍閥幻想實現其大陸之政策之迷夢・傾其暴力犯我河山・我中央政府・爲維持和平・保衞民族生存・發動神聖自衞抗戰・忽茲週年・雖然戰地稍有得失・不成問題・只要我四萬萬五千萬同胞・咬緊牙關・忍受犧牲・抗戰到底・最後之勝利・終屬於我・中央政府・以際七七抗戰週年・特通令全國・於七七抗戰建國週年紀念・節食一天・盡一日捐救國・咸開會紀念・自是之後・我海外僑胞・多紛起節食・或開會紀念・巴生僑胞當紀念抗戰建國・特休業一天・茲將是日情形・略誌于后：商店休業　是日本坡各商店一律關閉・菜市・魚市・肉市等・亦休業一天・並聯合發表宣言・而本坡娛樂場・亦於晚間停止演劇一晚・籌賑會開紀念會　本坡華僑籌賑會・特於上午十時・在該會開僑衆紀念會・到者男女約百餘人・由黃光饒主席・李啟儀司儀・屆時振鈴開會・主席黃光饒致開會詞畢・演說者有陳一峯・劉碧海・李尙國・林兼三等・至中午十二時・全體肅立・爲前敵陣亡將士及死難同胞默哀三分鐘・是會直至十二時半始散・各界勸募一班　本坡四華校員生・於上午出發・向各界勸募・茲將所得錄後・四華校共得叻幣四百七十三元另五分・華僑廠男女職工捐資七七勳章・得叻幣三百八十五元三角・籃球慈善賽　本坡中華體育會籃球隊・與小小隊・在該會體育場・作慈善賽・將全數收入・撥交籌賑會・查是日開賽結果・中華勝小小云・

芙蓉中華學生 出演街頭話劇

（本報駐芙蓉記者楊梅）

海內外同僑・一致舉行素食・以資紀念『七七』建國紀念日・關於芙蓉同僑之紀念情况・略述如次・芙蓉同僑・於是日一律素食・將一日之薪銀捐助外・並有各華校學生・婦女・姑娘・各業從業人員・自動組織小組・分頭向社會同僑・作募集金之舉・一片愛國熱誠・又大部係中華學校學生『共同奮鬥』之街頭話劇・則於是日下午四時許・自動出發・劇情以軍農合作・打倒敵人爲題・極有意義・而博得觀衆之讚許聲不少也・（七日發）

瓊州會館

七月七日爲我國抗戰建國第一週年紀念日・敝會館館員・乃遵奉我中央國民政府命令・已經是日正午在會館禮堂舉行紀念會默念三分鐘・以誌哀痛・各路前線抗敵陣亡將士及死難同胞・並各會員實行節食一天之款・共得叻銀七十四元二角・匯寄祖國賑濟傷兵難民之用・區區之數亦稍盡國民天職・并茲將節食之會員名單一紙・發表如次・梁安統永安園四元・梁安統二元・新泉興・陳照天・王昌文・邢定朋・王昌敬各一元・楊祚全・楊嘉雲・黃蓮烈各五角・符志舒・楊維國各一元・沈大豐・沈大隆・沈世洲・沈世茂・鄭長樂・韓和卿・韓明光・韓炳光・陳家瑞・各五角・姚天祿一元・莫同昌・莫文祥・梁定標・嚴家清各五角・曾恩傳一元・符儒傑三角・陳家仁・龍其光・東亞號・龍甫美各一元・龍學英・龍道深各一角・何國翼・梁安統夫人汪氏・又次夫人林氏・符儒官・符儒佳各一元・符大職五角・李異奇三角・陳開三五角・錦和興一元・咸昌美五角・咸昌讓五角・吳坤登一元・李嘉璉一元・李樹周五角・邢貽軒一元・邢毅島・符文元・符文披・郭蘊豐・各五角・王弗佩二角・王蓮斗一元・瓊發興二元・符際昌二角・鄭有奎四角・王昌萬三角・符儒鳳五角・符大顯・符寶華・符儒鳳・符應興・黃宜議・符國瑞・劉家春各一元・王易業三角・饒道和・韓富源各五角・符世豐一元・瓊源昌五角・王國璉・林徽文・陳居紀一元・陳居紀夫人・潘光芹・潘于東・周成科・各一元・泰興號・詹行壽一元・方是卿五角・梁居壽三角・符建發五角・永源發一元・咸昌惠・咸永業・咸昌道・咸昌戀各五角・吳明養三角・歐有政二角・王若欽五角・劉必文二角・符國先五角・楊慶深二角・黃煥雲・曾華肇一元・韓寶軒五角・韓統卿・吳乾甫・韓興先各五角・

台兒莊殲敵照片 吉隆僑衆踴躍參觀

（本報駐隆記者九日發）

我第二期抗戰中大勝利之台兒莊戰事片・已于昨八號晚在本坡中央戲院開映・僑衆愛國心切・紛紛爭看是役殺敵之爽快・其踴躍情形・破該院空前紀錄・上下兩場都臨時添設座位・而爭門購票者・尙大有其人・因此片能表現我陸空將士・大顯神威・衝鋒陷陣・毫不畏怯・更能表現我大刀隊之衆勳敏捷・神出鬼沒・揮戈殺敵・勇敢異常・使倭賊狼狽慘敗・有退避無路之概云・想近數天之續映・觀衆當更擁擠也・

味生

滋味與衆不同！佳肴美饌包甜香！

經國府實業部頒給一號證書

領館慎重具函證明真實國貨

歡迎外埠代理批發・價目優待公平

大同國貨公司（電話三三二二）

新嘉坡源順街九號

英南總理・代洋行

欲求傾城美貌・健全體魄・勿忘餐餐

首都大戲院　大馬路　水仙門

CAPITOL THEATRE

今天公映　時間 六時一刻 九時一刻

環球影片公司出品

歌舞音樂愛情喜劇片

紅星愛麗思費主演

玉堂花（媚）

銀歌銀曲　美不勝收

定本月十二日（星期二）起公映

中國歷史宮闈軼事

艷情冒險戰爭古裝片

馬可波羅歷險記

大明星加利古柏主演

聯美公司出品

恢復青春分泌線體之新發明

於廿四小時之內

精力消失神經衰弱體魄萎靡血液不清記憶善忘未老先衰之患者諒必喜歡知悉由一位美國醫師所發明之新分泌線體・此種新發明能迅速恢復君體之分泌線體增強精力製造豐富澄清血液堅強身心鎮定記憶而於八日中即成覺爲一再生之人其實此種新發明乃家庭之藥物製成片形芳香適口易於服食可免施行分泌線體之手術於廿四小時內即建樹新猶之精力且藥性和平絕對無害・此種驚奇發明之結晶品名爲醫生尼克遜氏（維塔司）Dr. Nixon's Vi-Tabs風行於美國獲得極大之成功現特約各大藥房發行處於保證之下務使服者滿意否則原銀奉還總之醫生尼克遜氏（維塔司）務須予君精壯之體魄感覺十年至廿年間之少嫩如其無效請退回空盒原銀奉還請購一罐特別變料四十八片之醫生尼克遜（維塔司）所售無疑而且有保證在以保障君之權利・

售處爲各大藥房無售請向本公司購取

總經理惹思思山有限公司 Joseph Travers & Sons Ltd. 新嘉坡・吉隆坡・檳城

(Bd 31-v1)

國醫 姚仲璜

138 South Bridge Road, Singapore

石叻民泰街口大馬路晉

國醫 陳翼雲

No 14 Maxlarbar Street. Singapore.

石叻小坡馬拉巴街門

要聞 八

擊落敵機十四架！擊落敵機十四架！

「五卅一」嬌艷的午陽中……

大武漢英勇之晴空如鐵

張效賢寫歷史悲壯的一頁

丁布夫

★★武漢第三次空戰大捷記★★

（一）我軍編隊羣與戰略

五月三十一的上午十一時十五分、大武漢突然發出反抗的怒吼、同時在街路上 開始波動悲憤的人潮、

從長江下遊沿着上遊悄悄地飛來的三十六架日本海軍航空隊九六式的驅逐機羣、到達了鄂皖交界處的英山上空、

這面、英勇的武漢也迅速的武裝起來了——在××機場的小原野上、有兩個編隊羣、共××架×型的精銳機、比翼起飛、不到十分鐘、戰略的集中完成、即是控盤一個編隊羣在五千尺的中空、作爲戰鬥的主力部隊、另控盤一個編隊羣在八千尺的高空、掩護主力作戰 就以這樣、個三千尺的立體縱深的鐵的陣營、運動在武漢空中警戒內圍的東南半徑上空、準備給強行進的敵軍、以陣前迎襲、

我軍第一個編隊羣、是「正義之劍」大隊、它雖翔在大地五千尺之上、每一個戰士、都帶着一付「消滅日本帝國主義」的可佩的俠腸、第二個編隊羣是××大隊之一部、它把握着八千尺高空的優勢據點、每一個戰士都只知道爲祖國的生存而艱苦奮戰、

兩個編隊羣合計有五萬匹的馬力、集結成爲一個龐大的鐵拳、伸在武漢的上空、擺着震動周圍數十里外的宏響、百五十萬國民的熱情、也隨之沸騰到五千尺上祖國的天空、看呀！大武漢已戴上一頂堅固無比的鋼盔了！

五千尺以上的空中、鐵翼在跨戰士們此時俯瞰大地：

武漢完全以英勇的直接戰鬥的態度勢出現、新式建築物紅色的屋海、表現着大武漢熱烈的抗戰情緒、龜山蛇山隆起堡壘式的雄姿、蜿蜒的揚子太江直通過武漢、向東追逐的洪流、億萬年不絕、說明祖國生命之無窮無盡！

（二）「正義之劍」大隊擊落敵機八架

嗚嗚嗚嗚嗚……………悲壯的緊急警報、敵機羣已迫近武漢警戒圈、

現在是正午了、武漢高空一碧如洗、

武漢已在神鷹翼下沉靜的藏匿起來、惟餘百五十萬衛國丹心的搏躍聲、通過五千以上××架發動機的旋迴 而發出驚天動地的巨響、隆……

十分鐘武漢的鐵拳怒吼了、伸出去一擂、這一擂恰恰擂在窺到武漢東南楊邏青山二十哩的上空、敵機羣的頭上、

格……

嗚……

鐵火流交併、光線痕綜錯、正義與暴力搏戰、人類與野獸撕殺、楊邏青山二十哩的上空、全世界盤萬年文化歷史奮鬥的焦點、

戰鬥約十五分鐘、正義勝利了、「正義之劍」大隊在通盤合力下之、共擊落敵機八架、八架、一個龐大的數字、

『正義之劍』大隊的基幹勇士××、在十分鐘內擊落敵機一架之後、戰鬥方酣、機關槍忽然發生故障、已經咬住敵機、的尾巴了、可是有沒槍彈射出了、熱情將士一陣心焦、到口的肥快要脫離控制了、心靈一轉、他馬上開足油門、以最高速度向敵機尾部撞去 敵人如有所感覺、也開足油門逃道、避開肉彈、嗚 熱情的將士第二次再幹、他復以極小角度、旋轉機頭 向敵機翻部撞去、敵寇全數死於灰色的翼子、臨着一蓬黑烟及敵機隨不規則地飄向大地、崩、

意外地、我機完全沒有問題 熱情將士帶着勝利、脫離戰鬥、回返機場、螺旋槳已經潤曲了、在它的尖端上、貼着一片、『日徽章』的紅漆、「武士道」最醜惡的曲鑒、被我們擲掉一片。

（三）××大隊擊落敵機四架

餘下來的敵機覩見它的戰友們葬身烟塵中、驚心動魂、零碎而逃、 有六架敵機、 拼命向上爬高至六千一百尺光景時、出其不意在六千三百尺高空、「志航」大隊的××隊羅英德隊長率領機六架 向爬高的六敵機掃去、敵人若有抵抗能力、

四架敵機先後尾巔了、急降大地、其中羅隊長擊落一架、韓參謀一架、柳哲生隊落一架、

羅英德隊長、是南國青年、中央航空學校三期生、年二十餘歲、個子並不高大、活潑而精悍、有政治的認識、有傑出的能力、對自己非常虛心、對他人非常和藹、是在紀律生活中養成的人、尤難得的是熱情與豐富、他如果不做一個飛行員的話、至少也是一個有修養的典型青年、以這樣的戰士、來和殘暴沒死的職業式的日本飛航者戰、勝利屬誰是不問可知了、

這裏、柳哲生英雄主義的戰功，也值得一述的、當敵機竭力爬高的時候、柳哲生已控制敵機一架在手、彈丸之鏈 直射敵機死角、瘦如落葉、一彈正中油箱、敵機着火、冒烟…… 翻的烟火吐放出一朵美麗的白傘、懸挂着的『武士道之華』搖手乞降、

英雄的中國戰士、他是決不會如「皇軍」那樣卑鄙、去「底澈攻擊」已經失了戰鬥能力的敵人的、十個月來敵人慘殺我無辜民衆和解除武裝的人員、不可計數、今天、中國的英雄卻完全以不同的處置加諸敵人、於是、英雄的柳哲生一笑之後、他另外選擇別的搏鬥羣去了、

（四）「流星羣」大隊擊落敵機　架

另外、敵倘有九六式重轟炸機十八架、在驅逐機羣之後數分鐘、通過英山上空、向武漢飛進、有如向死亡線上爬行、但是當它個到達長崗闌風一帶上空之時、卻前後盤旋、不敢向武漢進襲、據我們估計、敵軍戰略以驅逐機三十六架、重轟炸機十八架、分兩個編隊羣——驅逐隊羣轟炸隊羣、先後於不同的地點起飛、戰略開進於英山上空、然後以驅逐隊羣達行空中戰鬥、圖擊消我驅逐機隊、至少也要將我主力抑留一邊、讓轟炸隊達行主要的任務、將翼下掛着萬磅以上的炸彈、擲向大武漢、

但是敵軍竟陷於不可挽救的錯誤兩編隊羣未能在預定地點集中、敵軍驅機隊羣直入了湖北境界、從英山直至長崗闌風、連一架「友軍」的影子都沒有看見、因而始終逗留在大武漢圍外、在敵驅逐機隊羣和我『正義之劍』大隊、××大隊二十五分鐘『苦戰』之內、猶不敢直入武漢 遂行任務、一直到了敵驅逐隊羣、被我軍打得頭破血流、倉皇東逃到了闌風的時候、轟炸隊羣才和它殘敗的「友軍」匯合沿江敗退、

可是、敗軍的厄運、現在尙未到了止境、我軍英明的首腦部、早就計定敵軍敗退的路線、預先就佈置妥定了、所以敗軍逃到江西湖口上空時、又遭遇我「流星羣」大隊自××起飛而來的戰鬥部隊的痛擊、

喪失了鬥志殘的殘敗敵軍、遭遇我們精銳的生力軍、眞是膽魂皆碎、於且戰且走的時候、先後又被擊落轟炸機二架、『流星羣』大隊也不想窮追、英雄的戰士們、放眼於長江下遊祖國無邊無際之空、半悲半喜、敵死灰色機羣的鱗光漸漸地渺小渺小、終由爲祖國的大空所消融了、

一場大會戰宣告結束了「二一八」、「二四二九」之後、武漢上空第三次又大捷、

錦的大武漢之晴空、鐵的大武漢之晴空、

（五）嗚呼！張分隊長

是役也、悲壯戰死的是 ××大隊基幹勇士張分隊長效賢、

當敵機陣線我主力擊消、敵機狼狽分散、張效賢窮追一架敵機 在六千尺高空中咬住敵機尾巴、驅驗着一個三十六度的圓圈、突然飛機發生失靈、無法操縱、我忠貞無貳的戰士、他不忍跳傘離機、他儘盡所有的技術、設法改正、但終於在無可挽救中、尾旋墜於祖國芬芳的大地上、悲壯殉國、

「匈奴未滅身先死、長使英雄淚滿襟、」張分隊長 筧橋五期生、安徽合肥人、二十七歲、八個月來轉戰祖國各線上空、功績如繪、

可是、張分隊長是安心的、他已找到龐大的代償、帶了無限的希望千里飛來進襲武漢的日本海軍航空隊、大敗而回、重轟炸機、破壞武漢的企圖、也完全失敗、在戰略上言、敵人這次的失敗、較「二一八」「四二九」二役、尤爲重大、大武漢的一切、秋毫未動、東南三十里外的上空、紀錄着最偉大最壯烈的軍事光榮史、

空戰約半小時後 大武漢之活躍與光輝復泥、萬人蜂擁爭看樣店、黃家湖、磊口水旁口的敵雲溶、高原中尉和一些斃了的『武士道之華』、機骸地偏在稻田的血泥裏、

鰲頭堂藥行

痧靈

秘製靈驗

除痧精丸

掃除 寒胃 痧症

抵抗 食積 吐瀉

消滅 氣痛 肚痛

肅清一切標病

保護君家健康

本外埠各大小藥店均售

總發行所星洲二馬路爵衛八十三號

瑞庄普生油

內服外搽

救治百病

救國家卽保救自己・請同胞踴購買救國公債・

總代理
藍偉興米鄉
電話 9522
吳群和發記

中英政府註冊大醫生化驗藥質精良

批發處

星洲廣利生

吉隆廣衛生

呷坡保和堂

芙蓉余仁生

庇能余仁生

怡保萬春堂

天壽堂專行

姑嫂丸

此丸用正地道藥品・秘製得宜・不寒不燥・舉凡男子・先天不足・後天失調・腎部虛弱・氣血兩虧・腰酸軟・四肢困倦・子嗣維艱等症・藥到病除・百發百中

中外各埠均有代理

石叻代理 廣利生 周蘭記

吉隆坡代理 廣衛生 蘭記棧

每日談話

法國的態度

海南島，這個被稱爲「中國的南洋」，不僅是華南的寶庫，且是海防的要衝，因此，敵人的覬覦亦就甚急。

敵人藉口法國助我，竟宜稱將佔據海南島，以威脅法國在華的利益，這正是狼子的一貫野心，是牠南侵路線中應有的步驟。

不要說各國助我，是爲着保護他們既得的利益，卽站在正義立場上，亦是責無旁貸的，敵人要侵略就侵略好了，何必藉口什麼援助不援助？

據昨天巴黎傳出『可靠』消息，法政府對于敵人圖佔海南島問題，決取強硬手段應付，敵人是蠻不講理的，你愈退讓，牠愈進迫，法國採取強硬手段，正是對付強權者最有效的辦法。

自然，海南島是我國領土之一部分，不能純靠外力來維持，我們尤應以全力來鞏固它的安全！

馬占山之女軍師

爲楊宇霆親女

立草

前東北軍軍長楊宇霆，以政見不同，被殺於張漢卿，張由是職掌父權，聲威大震，世多譽張爲能人者，暗指此事也，蓋楊斯時有鳴擊東北政權之意，爲張洞燭機先，以快打慢之手段，制裁楊氏，得失成敗之間，僅差絫黍耳，楊死後，其人其事，不掛人齒頰者久矣，比得確訊，楊女麗嫣，以巾幗英姿，爲救亡工作，獨足令人欽竟，殆不可以不紀焉。麗嫣少時肄業於東北大學，天資穎悟，向學勤敏，每試輒列前茅，同學中有誦白香山長恨歌「楊家有女初長成」之句，意在影射麗嫣，麗嫣不聞，因無如之何，迨東大畢業，再求深造，留學于莫斯科，攻習文科，尤傾向於普羅文學，著作頗多，學餘兼喜騎射，據鞍馳騁，英風迫人，誠允文允武之女志士也，泊東北淪亡，麗嫣痛鄉邦之遭禍，哀祖國之瀕危，毅然担任抗敵救亡工作，初在黑龍江活動，予敵軍極大打擊，故乃深入蒙古一帶，繼續努力，其愛國熱情，無以復加，蒙族婦女界，遂深相擁戴，逮乎盧溝難發，戰火漫天，麗嫣奔走各方，鼓勵蒙古各民族，聯合抗戰，并創蒙古救亡日報，盡量揭發敵人侵略陰謀，施以口誅筆伐，最近乃潛赴綏遠，造謁馬占山將軍，商量組織義勇軍，參加抗戰，馬原屬東北軍健將，與麗嫣之父爲同僚，有此歷史關係，故對于麗嫣獻議，靡不盡予接納，麗嫣雖未受軍事學洗禮，而沉毅果決，機智過人，且富于膽計，現隸馬將軍麾下，任大隊長，每與敵戰，必身先士卒，極受器重，有時草擬大計，皇皇數千言，悉中肯棨，馬軍中有所謂女軍師者，殆指麗嫣而言，君子乃謂楊宇霆有女也。

都市生活難

還是做寡佬好

（寒山）

一個現代人，要在大都市找生活，確實不是一件易事，長安難好居不易，亦有許多數人有這種感想，星洲是遠東大都市之一，在星洲找生活，辛苦是難免的，

都市對人們的誘力太大了，馬路上的女人是夠摩登，燙得捲曲的絲髮，高到兩寸多的高跟鞋，曲線畢露條身材入時的服裝，這是大都市風光之一，高聳入雲的樓房，美奐美輪的華廈，佈滿着市區和郊野，最風中飄蕩着，在都市供給，隨處可有，電力的庭的電燈至到馬路上的『霓虹』，在夜氣中吐着燦爛的光彩，馬路上的汽車，一九三八式的流線型，髹着美麗顏色，穿梭飛馳，

都市一切都美滿，這不見得，華美的窗帷後面，隱伏着若干罪惡，摩天的巨廈背後正處着不少的陋居，團團大腹的人們周圍，正環繞着一羣面有飢色的民呢，我承認這大都會之一的星洲，有若干在過着豪富舒適的生活，享受現代的物質文明，但我也知道有不少人在忍苦挨餓，少數的得天獨原的幸運兒，我們可以不談，貧苦大衆的生活是值得注意的，

一般薪水階級中人在我的眼光看來，還算比較幸運，每月入息在一百幾十元的人，生活是相當的優裕吧。十五六元錢的房子租得起。一天可以買到五十仙士的菜，衣服可以穿得整潔些，養上一位妻子，一兩個小孩，是不成什麼問題的，但假如入息在五六十元的人，情形就有點不妙，我們可代他打一打算盤，以一個小家庭做對象吧，那麼八元錢一月的房子，水電火是五元，菜錢十二元，白米三元，木炭二元，這樣就非三十元不可，加外的零用，醫藥，應酬，添補服裝，六十元錯用一文都不得，一切的娛樂可不要忘想，至於一月只能賺到二三十元的情形更加糟糕了，一個小家庭，沒有家庭開管還可，單如果有了就柴米油鹽，便要應付得焦頭爛額，過着極窮困的生活，其實每個拿薪水的人的地位，不是鐵鑄的，今朝有工有做，明天亦許可以失業，不幸來臨了，要出賣勞力亦恐沒有受手，這還是慘極了，但他決找不到同情者，世人都是向熱處跑，誰會同情一個走頭無路的失敗者呢，再談到那些落街找賣的小販，每天辛辛苦苦，尋到幸運，可以賺上幾角錢，不然的話，虧本亦有可能，雖然星洲比其他的大都會還次一等，生活程度亦比較爲低易，在馬路上趁，用不着穿上挺直的西裝，一切的物價亦頗廉宜，本來已算容易生活了，但在這樣的一個都市，要在日漸繁盛的找生活，亦大不易，一面』許說過了，

爲了都市生活的艱難，怯弱者只好挨苦，強悍者有時竟不了要幹起冒險的生意了，所以私烟案，盜劫案，私鑄案便跟着發生，

我有時常在憧憬着簡易的鄉村生活，村莊中雖然是竹籬茅舍，但用不着月月納租金，祗茶淡飯，一月幾塊錢便可過活，用不着終日愁眉苦臉的跟人們擠着，但我也很明白這也是弱者的一種烏托邦而已，現在農村也不是一塊樂土，農人們不時常在鬧饑荒，所以我除嘆着長安不易居之外，結果也只好在人潮中一年擠過一年，

希特拉演說時之暗號

希特拉如果在晚上向羣衆演說，在他的面前，處着幾排機紐，利用這些機紐，將反光可以任意照射高掛着的萬字旗，或擴是大的聽衆，且也常照射到他自己，這就是告訴他的隨從們，是最重要的，應該鼓掌，頓足，並歡呼的記號，有一個機紐，是攝影師使有被辭歇，命令攝影片，如果不準時攝取，命令再從事訓練的危險，

冷熱集

紅　嘯

抗戰前，江蘇鎮江金山寺和尙實行受訓時，中委兼江蘇省委王柏齡，特對該寺受訓和尙演講：「和尙爲什麼要受訓」？其中頗多警闢妙語，如：『和尙參禪戒殺，且不能觀陣，何况參加軍事行動豈不大背佛道？但是事理是圓的，不是方的，我們修持是要菩提心，是要求菩提道，是要舍己救人，假爲魔王，將服從之乎？抑不甚制他，則一切衆生，將永劫不復，我們一衝出門，不見韋陀佛執杵中立，無異軍人之慈槍，是用以擒魔降魔的：：』說得頭頭是道，『受訓』和尙皆爲之眉飛色舞，

× × × ×

馮副委員長玉祥，以治軍嚴厲名於時，而其對長公子「洪國」之馴御，尤嚴厲絕倫，當年南口戰役後，西北國民軍，困守綏遠寧夏一帶者，爲時頗久，其時彼著意練兵，乃說意生聚教養，庶全力以經營之，而對於「洪國」之約束，尤復有加，當時有一黨務陳特派員，一日陳邀「洪國」促膝談心不覺入暮，興之所至，正全神貫注之際，忽傳令兵飛報老總蒞止，當時，『洪國』魂爲之散，忽將棋子，擲入抽屜內，而己身則藏匿於陳姓床下，有頃，馮副委員長果履聲橐橐而至，在室中盤桓少頃而去，洪國覩乃父離室，始逡巡匍匐而去，與陳見時，猶覺面無人色，據陳談，其父最厭惡人將寶貴光陰，拋擲於無何有之鄉，而以沉迷博弈，及聲色犬馬之好者，尤爲惟惡云。

潮劇應有新轉變

陳棣琳

戲劇是一種最具有感化力的宣傳，在平時是有教育大衆的作用，足以移風易俗，揚善懲惡，然而在戰時，它必須成一位武裝的戰士，吹起抗戰的軍號，這才是抗戰時期中所需要的戲劇。

在抗戰圈外的戲劇至今日還不少，本文所想寫的只是潮劇，

潮劇是說在華南國防第一線的潮汕的舊式戲劇，在新劇運動還未充分的潮汕，它是擁有很大量的觀衆，更因電影在那里並不十分發達，潮劇可以說是整個潮汕民衆，心目中唯一的戲劇；然而潮劇並未曾稍隨抗戰局勢而變其作風，沒有配合着時代的需要，演出的戲，總總是陳陳相因，不是神奇故事，便是花月小說，再其上，無非是忠君愛國歷史古劇，如講以此古劇而能使一般觀衆知道抗戰救亡，當然是說不過去，故曰潮劇在抗戰圈外。

查究潮劇所以落不上時代的原因爲潮劇的劇本多是從前古香古色者，新編者甚少，班主爲惟利是視，不知戲劇有教育作用者，卽有，諸能編劇者當然不外是多烘先生第二，他們那會曉得時代，那會理會抗戰，國內戲人之捐金購債，風起雲湧，而潮劇戲人，多數是十歲左右至廿歲上下，年齡較大的很少，他們均是肚裏純吞曲台詞，腦袋充滿着戲文，國家觀念幾可說沒有，更何有知民族意識之可言，潮劇之在抗戰圈外，蓋有其內在的原因，

作者寫此文之目的，覺非存心攻擊，而是希望潮劇能夠有新的轉變做些宣傳抗戰救亡的工作，同時希望新劇能在潮汕有很速的發展，使抗戰救亡的種子撒在大多數的潮劇觀衆的心谷里，增厚抗戰的力量，

最後，誠懇地盼望關心潮汕劇運者多貢獻意見，

過洋賺錢

寒山

有好些僑胞，爲了生活問題，爲了賺錢，拚命的跑到南洋來，這並不是說，僑胞過來的，都是爲了賺幾個錢，其中當然也有人是例外，不過多數人確是爲了賺錢才過洋的，

幾十年前或者百餘年前，已經有好多同胞來，冒風浪，奔坡跋涉過，但我們大部份是窮極無聊，或因種種緣故，不能在家鄉立足，迫不得已時，才顧冒險過海，富有人家的子弟，是決不會拋妻棄兒出外洋的事，老輩人常常講過的，一個青年人在家鄉住不了，到非過洋不可時，船期探定了，家裡便替他在爲上一些裡食，注上幾瓶樣開水，找幾帶布衣褲，裝竹籃裏，帶帶幾元船費，這便開始其離鄉別井，跋涉千里的生活，他到汕頭或其他的港口坐上『紅頭船』，在風浪裏讚上一兩個月，終僥倖地踏上南洋的陸地了，而當他出門的時候，家裏的人感覺非常淒慘，每哭妻啼生離死別，情極艱堪，

百幾十年前的南洋是地曠人稀，土人的智識淺，所以要在這種處女地上開闢一條生路並不怎樣艱難，我們的老輩人離開了紅頭船之後，不難找到一枝之棲，雖然不識字，沒有讀過多少書，單單靠着勞力，已足夠糊口了，來得較早的人，有機會，湊上一片小店子，生意騰然後在這較的發達，但在當時的社會，無論如何，總不難支持下去，在那樣的地廣人稀，物產蕃盛豐富的環境，假如一個人是沒有什麼特殊的能力，志氣，就是想一個地方寄食不成問題的，因爲同胞出外人少，且人情較厚，在異地碰到一個同鄉差不多都是很愉快的，寄食成什麼問題呢，至於那些稍有較力和眼光的人，也就很容易的發展，只要能刻苦，能經營，成家立業，並不是一樣怎樣的難事，向有一些是碰到好運會的，那發達亦就更快，有人講過一個僑社的故事，謂有一個富商的守門人，很忠於他的職守，一個夜晚，富商很晚才回家，才把門鼓了一下，他立刻便開門，富商很喜歡他的盡責，便立意要提拔他，富商有一條走港的大帆船，一天，才把船裝滿了貨物，預備開往香港去，他叫守門人剃頭，穿上一件好衣衫，和他一同到船上去，叫他拜了神，便吩咐船，並托船上人要聽他的指揮，守門人既摸不着頭腦，船夥們亦在暗笑，頭家怎樣要叫這樣一個來管船呢，船到了香港，把物賣去了，守門人沒有意識的把香港的一種樹枳買了一船裝回來，富商看了頗有點生氣，但香港的樹枳，被搶一空，市面缺貨，市價大漲，守門人把樹枳載回去，竟大獲其利，不久之後，守門人便成功一個座山了，這不過是少數人的偶然的機會罷了，不過大體上那時候賺錢是不難，第一是交通不便利，商情的情報不敏捷，有時碰到一幫貨，或者堆積一幫貨，碰到乏市，立刻可大大的賺一場，因爲香港或南洋的市情，未見家家都知道，當地某一種貨物乏市，你有存積，不妨抬高市價出賣，等到他家採辦運到，你已賺了不少，第二是沒有劇烈的競爭，這一點給與商家不少利益，第三是買賣不需要依照一定的市情，一元錢的貨品，也許可以賣到十元，因爲有了種種便利條件，很多是上岸窮極無聊的人，不上幾年就可發財，賺錢確實容易，所以很多老輩人中產生了不少的座山和頭家，

我們往往聽見老輩人在挖苦青年們說了十幾年書不能賺錢，其實時代已是不同了，往昔之有助於賺錢的條件，現在已經全不存在，而另外換了一個新的社會，現在不是單靠忍苦耐勞，所能賺錢的時代了，南洋亦不是一塊滿地黃金的地方了，情形可不用着詳說，我以爲今日如果有人要想在南洋賺錢的話，應該要有一個充滿新智識的頭腦，和一副能吃苦的康健體魄，

抗戰雜詠

（張一塵）

多魚師漏最猖狂，父子駢誅亦可傷，窟穴中樞甘賣國，醜聲終古玷詞場，

▼詩人黃秋岳及其子晟爲日諜洩大事，父子處極刑。

熱血一腔無地灑，嘔心長吉祇耽吟，曲園三字催眠訣，呼喚調和病不侵，

▼唾血盈升三日卽止。

敵人侵略下：：趕快製造

強壯的國民

欲快成功

惟有

男服：：日光丸

女服：：月光丸

服後男壯女健

担保你倆：：立刻成功

各埠藥房　均有代售

石叻漆木街　黎介福藥行發行

中醫勞醦生

◀專理婦科兒科喉科眼科瘍科　黃疸　橫癰花柳▶

◀內外全科方脈▶

星洲丹戎百葛律門牌一百零一號

岐和堂藥材行專揀地道國內各省馳名生熟藥材參茸珠珀丸散膏丹完全上等藥料諸君光顧無任歡迎　凡剪此廣告前來診病者概不收費

中醫勞醦生寓岐和堂內

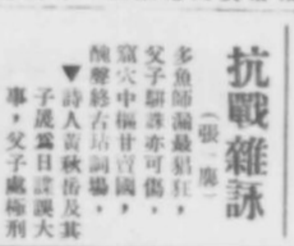

軟光眼鏡—光學界最大貢獻

此鏡係美國名廠最新發明，根據光學原理，以極微的玫瑰色素，能抵抗最強烈的光線，雖在猛日下亦能張目自如，此鏡珍貴，同業批發，以對數爲限

南星眼鏡製造所

小坡大馬路三二五號（國泰戲院側）

電話六三六三

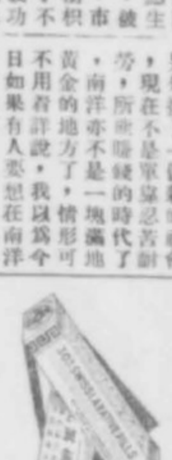

瑞士

三○三補爐丸

滑大腸　清血毒

去濕熱　平肝火

定價廉　功力猛

各埠藥店均售　經理中德行

要聞　七

抗戰期中　贛省交通網綜述

★重要道路共有二十線

或入前方之戰線或達後方之重心

贛人多磊落偉達以孤忠直節開闢世

敵永不能突破我贛「無形之險要」

（國聞社漢稿）兩次歐戰流血數載之經驗、益知國防與經濟實爲一物、生命線與國防線原非二致、故論列強之生命線者、如謂倫敦新嘉坡香港間之航路爲英帝國之生命線、西伯利亞大鐵道爲蘇聯之生命線、而今後美國之生命線則可以汎太平洋航空路表示之、善謀國者、知確保其生命線、當使不致有受威脅之虞、是爲國防計劃之第一義、以九江爲門戶　以贛縣爲堂奧、南北七百餘公里之贛江主流、此經濟上之大動脈、乃江西省之生命線、顧景范先生曰、「以江西守、不如以江西戰」「戰於江西之境內、不如戰於江西之境外」、「用江西者、不徒數守於贛州九江之間、而後可以有事於天下」、誠以安危輕重、當視四方之大勢、故必須有積極之佈置、作多方之發展、而決不能坐待生命線之受危害、亦已明甚、日人之謀我南昌、其具體策略已見於民國四年之廿一條件、當時日人曾要求以南昌爲中心、建築鐵路三線、一至杭州、一至武昌、一通汕頭海口、時英駐華公使朱爾典、得此消息、密告政府、因長江以南之鐵道、以寧湘路爲幹線、中英間曾有成約、許英人以特權、顧經英日二國之直接談判、卒使日本讓步、放棄要求、惟日人謀於福建者鐵路礦山軍港諸項要求、在廿一條舆有明文、日本大陸政策野心　久已暴露於世界、　以江西爲、當戰於江西之境外、洵不爲刊之名言、江西之鄰者凡六、重要道路凡二十線、皆自贛江流幅射而出、構成偉大之交通網、以今日形勢接之、或入前方之戰線、或達後方之重心、因地制宜　攻守皆宜、然一節偶疏、動關大局、茲各山口尤爲兵家所必爭、故幅度地文　備詳古今、閩寧扼要之遺址　倉庫府庫之所在、均宜纖悉研求、預爲網羅、軍機之事、非吾人所深悉　亦不宜於輕議、是篇所述、僅屬國民應具之常識、願供國民教育之一助、試就二十路線、分省列舉如左、

一．閩贛線

閩贛二省相依爲命、沿海有事　能以兵力物力予閩省以源源接濟者、首推贛省、二省境界、與山脈相平行、係大斷層而成　比較言之、閩省峯巒險峻、如屏崇嶂、爲天然之屏障、閩省境內岩谷統計、山勢較爲和緩、由閩入贛孔道凡三　即武夷道杉嶺道竹嶺道、鉛山縣之河口鎮、爲江西大鎮之一、清代中葉閩浙皖贛四省邊區茶產集中於此、今自河口鎮東南、分出水關、經福建省崇安南平至福州　、公路可直達、長三百九十公里、昔漢武帝征閩越、即取道於此、武夷爲東南名山、即在崇安縣境、實業計劃之福州武昌線、溯閩支流富屯溪而上、沿贛江支流撫水而下、中間分水嶺曰杉、上有杉關、（屬江西光澤縣、光澤原屬福建）、明初取閩中道出於此、撫水流域如臨川南城均爲要鎮、南昌福州間公路長七百五十公里、贛南瑞金位於貢水上流、曾爲赤都五年，距福建長汀僅四十公里、中間稱爲竹嶺　附近諸山有苦竹嶺竹高嶺等名）國軍之破瑞金、由閩西長汀而入、自廈門對岸之龍溪（漳州）、經龍岩長汀至瑞金、公路長一百六十公里、自瑞金沿貢水而下、經雩都至贛縣、公路長二百公里、

二．粵贛路

粵贛鎖贛、分維嶺東嶺惠贛三種、即循粵贛交通之三線　自汕頭循安至贛南、以取道閩西之長汀爲使、且由興寧至潯鄔者爲間道　故長汀實據三省之樞要、自惠陽湖東江及其支定南水、至邊之三南（定南龍南虔南）、復沿贛支流桃江而下、可達贛縣、三南居梅嶺之東段　河谷多成深峽、道路艱阻、梅嶺古稱五嶺之最、曲江（韶州）南雄間之楨水、（江北支流）與大庾贛縣間之章水、雖背道分流，而同條共貫、成偉大之縱谷、引入徐登山嶺、自中古以來爲江南交通之孔道、讀李江西鐵道之計劃、縱貫全省、沿贛江主流而行、九江至南昌之南潯鐵路、（長一百卅公里）爲第一段、南昌經樟樹鎮至吉安爲第二段、吉安經贛縣至大庾爲第三段、全長約七百八十公里、今浙贛鐵路南昌樟樹鎮　段（長九十公里）、可兼用爲將來粵贛鐵路之一段、贛縣爲贛江上流之樞鎮、閩之汀漳、粵之韶惠、湘之衡永、皆有環拱之勢、舊設巡撫、總制四省軍事、王陽明先生曾治軍於此　卒平宸濠之亂、紅軍佔據贛南、前後八年、其海口政策迄未實現、由於未得贛縣即本省之生命線未被控制、軍事上之利害關係已可概見、

三．湘贛路

湘贛之間地層走向皆作東西或稍偏東北、贛西湘東之支流、東西高接、成多數之縱谷、名山如九功山等、類與交通線和平行、是以二省地勢民情無截然之界限、語其五路之軌道　大者凡四、一曰禾水與江水二曰袁水與綠水、三曰錦水與瀏渭水、四曰修水與汪羅江、第一線即今萍株國道之所經、由江西臨川吉安水新接湖南茶陵攸縣衡陽、第二線即浙贛鐵道之所經、南昌萍鄉段長約二百公里　萍鄉株州段長一百公里，第三線爲京湘國道之所經、自南昌經高安萬載及湖南瀏陽至長沙、長三百八十五公里、第四線自江西修水經湖南平江直達長沙、長一百卅公里

四．鄂贛路

幕阜山介鄂之間、爲岡複壁、爲天然之省界、山南之修水流域古稱武昌之南屏、南宋初年金人曾由湖北大冶取山路犯南昌　今有公路二一由江西武寧至湖北陽新、出大冶黃石港、一由江西瑞昌入湖北武穴後者自武穴大江對岸起達南昌、公路長二百卅公里、爲汴粵國道之一段、漢口九江間之水路、有黃石港武穴田之關鎖、兩岸山勢合抱、形成峽谷、似鄂西之有三峽、雖規模較小、而爲江防之要害、

五．皖贛路

自武穴以下、鄂贛與皖贛間均以長江爲省界，江北蘄城圩與江西相表裏、自合肥經舒城桐城潛山太湖宿松而入鄂省、爲京川國道之一段、宿松與九江隔江相對、長江水道自安慶以上、山勢漸起、馬當彭山爲城、小孤山亦南對皖豐、均稱要塞、湖口扼鄱陽湖之咽喉、爲長江中流之堆鎮、古來中流有事、屢以湖口江州（即九江）爲決勝之地、湖口有公路通景德鎮、長一百十公里、又九十公里至婺源、此二地均有山徑通皖省、前者曰祁門路尤爲軍要　京贛國路自南京經蕪湖宣城寧國祁門景德鎮樂平至貴溪、全長五百九十公里、已成段自南京至寧國縣之河瀝溪長二百十公里、貴溪預定爲閩贛鐵路之起點、與浙路成十字形、地當浙湘與楚之交會、其形勢恰與湖南株州相比、民國初年寧湘鐵路之計劃　大致即循今京貴路至南昌、當時籌備二支線、一由寧國經廣德至嘉興、一由歙縣（徽州）經於潛至杭州、即今之杭徽公路、又從南湖勘寧湘鐵道、曾黨湖婺源線、俾與祁門線相比較、後知婺源之浙嶺、隧道太長、實難適用、今婺源屯溪間有公路、長一百公里、

六．浙贛路

婺源縣現改隸江西省、蓋以交通言、入贛易而赴皖難、婺源通浙省之公路、經德興白沙關至開化華埠、長八十五公里、較婺源屯溪線爲便捷、江西玉山與浙江常山間、古稱玉嶺路、長四十公里、譯衢接錢塘江與信江之水運、號爲八省運衢、與梅嶺路齊名、玉山爲贛浙門戶、昔左宗棠恢復浙江、即以玉山爲轄險要地、贛浙公路沿信江南岸、浙贛鐵路則沿信江北岸、南昌玉山段長二百九十公里，公路出浙之常山、鐵路出浙之江山、前言粵贛交通以繞道福建爲使　自福建浦城經攻、商旅之捷徑、即軍旅之要衝、工程上之紀錄量而觀之、可供用兵者之考慮

兵法有言、上下無形之險因於有形　有形者爲地利　無形者爲人和、上文所舉、僅屬險要、實則山嶺錯綜、糾紛歧出、從徑僻路　勢難備詳、如閩贛省界之南段、上文僅列長汀瑞金一線、此外長汀石城間廣昌南城爲一線、石城寧化福沙縣南平又爲一線、其間高度坡度、均經查勘　可資比較、自瑞金達贛縣爲一線、自瑞金經雩國、達贛江中流之吉安又爲一線、瑞金至石城亦爲公路、其他各路仿此、况山林陰翳、深藏邸壑　偶有一隙、敵即乘之而入矣、國防之責固當由國軍負之、然國軍之數額有限、敵人窺伺之途甚多、自非寄軍令于內政、寓士卒於鄉校、使民皆知兵、守望相助、以與非常、而補國軍防守之所缺、不足以策萬全之計、民兵之訓練、與工事之設備、相與堅凝、方成爲不可拔之險要、人文地理之研究以自然環境爲基礎、更進而考察其地之民族性、人地相應之故、庶可得而講明之、論、地之民族性必以歷史文化爲根據　歷史上固有之光榮　即爲其民族不朽之成積、文化常隨時代而變遷、則藉教育以爲民族復興之工具、尤當研究、近以言江西民情、或譏其有怯儒苟且怠惰偏私散漫之缺點、顧考之前史實適得其反、使今日果見此種缺點、是政教失修之過也、江西爲邱陵地帶、以山鄉而兼水鄉、喬木茂林、洞溪白沙、有超力萬變不渝、雖國事已去、猶抗戰三載、中華民族成仁取義之精神、由公而震動天地、照耀萬世、公嘗曰、「臨不自量力、欲以身殉、庶天下忠臣義士之聞風而起者」、故盡爲　時之失敗、而實爲千秋之成功、夢倡義勤王、南學士大夫與南年子弟聞風響應者萬餘人、是爲公之基本軍隊、較等毀家產　供軍餉、成從征、成捍守、險阻艱難、始沛爲狀、獨立不撓、從容就義、承和荷中華死中華、從者荷一城死一城、忠骨可碎、鐵心不磨、於國家危急存亡之際、而光明俊偉之人格乃如皎日之麗天、有形之險要雖可爲敵人所突破、而無形之險要永遠不能突破、即敵人絕對無勝利之一日　此乃文信國之遺愛、亦即江西民族性最高貴之成就、謝景范先生詩曰、「江底可憐沉鐵鎖、牢上猶喜飽金甌」、今敵兵深入、幾通告警　江西省之生命線已大受威脅、所以宙門戶而固堂奧者、自必不徒戰守於九江贛之間　文信國公之鄉人與國人、必有處前哲之大義、油然而起對贖忠貞之心、人人以恢復失土爲己任、敵人無法毀滅中國之歷史、即無法毀滅中國之民族性、亦無法毀滅中國之土地　教育爲民族復興之工具吾人應如何彰往察來、循名責實、發揚抗戰之精神、培養奮鬥之實力、以期成爲最後勝利之一原動力、（選漢口大公報國際社六月二十七日）

◀中暹正期快輪▶

準期每一星期開行一次

穩固快捷客房華麗座位寬敞伙食茶水招待週到儆腳

從宜諸君光顧格外歡迎

海利輪船 準陰陽歷六月廿六日七月廿三號 到叻 廿七日廿四號 往 檳城 仰光

海興輪船 準陰陽歷六月十五日七月十二號 到叻 十六日十三號 往 檳城 仰光

中暹輪船公司 總代理 石叻陳元利行 香港泰利順洋行 同啓

腎虧　日夜不安

腰痠背痛　風濕骨痛　均爲腎虧之象徵

無論男女老壯其腎部虧弱有病者、常患背痛腰痠腰痛時發時止之風濕及類似病症日則痛苦連綿不良於行夜則寢不成寐輾轉反側如不設法除其根源勢必日漸惡化、如欲解除此種痛苦須先飯用清除發料以除清濾體內血肉過量尿酸及其他廢料雜質之障碍第威德補腎丸專爲實施此種功效而製服後廿四小時內君必感覺得見並知曉該丸之有益於君藥力直達腎部溫然清理增強並調補腎臟身體之健康因之日益進步第威德補腎丸名馳全球五十餘年爲專治背痛腰痠風濕骨節筋骨疼痛以及腎部膀胱失司失眠等症之名貴專藥

第威德補腎丸

各大藥房均有出售

港粵　黃耀南　始創　萬應　普救丸

是痾嘔肚痛霍亂抽(筋)的救星

並治　頭暈　身熱　舟車　暈浪　四時感冒

風行九十餘年　各埠藥店均有代售

特效　療肺止咳丸　應驗　三蛇陳皮末　兒科

各項特效男女補品　經驗兒科聖藥

選辦　參茸燕桂　地道藥材

總行香港文咸東街　分行廣州市漿欄街　星洲分行大坡二馬路二百一十五號

羅氏藥房肥仔水

此肥仔水專治小孩之疳積及嘔瀉　飲後體壯胖健

周漢人秘製雙劍錢六合避孕散

是空前避孕聖藥

只服一盒　終身見効　每盒實價叻銀拾元

外埠函購須先惠下貨留寄上

總經理　新嘉坡勿基（柴船頭）一百卅九號三樓　漢興公司

Hung Hin & Co., (2nd: Floor) No. 139 Boat Quay SINGAPORE.

本坡大馬路怡保剪治街　檳城新街　馬六甲武牙拿也街保和堂

會豐藥店總代理　各埠藥店均有代售

要聞 九

廣州各界 追悼被炸死難同胞 ☆通電揭發寇机暴行☆ (一)

廣州訊、廣州各界於六月六日下午五時卅分假淨慧路公園省立民衆教育館舉行追悼廣州被炸死難同胞大會事、前由籌委會負責會場佈置、極爲莊嚴靜穆、大會門前懸一生花橫額、題『誓復血仇』『痛爲國殤』、祭壇棹上放一『被炸死難同胞靈位』、及生花祭品等、壇前滿陳各機關致送之花圈花籃、牆壁上懸以各團體機關及軍政領袖之輓聯甚多、大會各界代表千餘人、軍警戒備十分森嚴、每代表須佩有入門證方准參與、開會時推余主任漢謀、吳主席鐵城、余代表森文、劉局長石心、省市黨部代表邢森洲、方少雲、陳宗周、省市政府、商會、工會、婦女會、文化團體等十九單位代表、十九人爲主席團、余主任爲主席、主席團主席、於哀樂聲中、如儀舉行追悼儀式、默哀後、余主任獻花、宣讀大會祭文、并致詞如下：

余漢謀致詞

各界同胞、今天各界開會追悼廣州市被炸死難同胞、我們感到無限的悲痛、敵人這種兇殘、屠殺我們的暴行、已爲世界人士所不齒、這幾個月來、敵人對我華南各地、特別是對廣州的空炸、最近來得更兇、我們廣州市同胞被敵機轟炸傷亡的、據報載多至萬餘人、這種空前慘劇爲亘古之此未有、敵人不僅想要侵略我們的土地、而且要用轟炸來消滅我們民族精神、但是我廣東民衆素來富於革命精神、敵人的殘暴行爲、只有使我們更加憤恨、更加堅持抗戰到底的決心、無論敵人用怎樣殘暴的手段、都不能搖動我們廣東的革命精神的、我們知道、這次的抗戰是長期的抗戰、我們不獲得到最後之勝利、不把敵人驅逐出中國之外、我們是一刻也不鬆懈的、我們在最高領袖蔣委員長(全體起立)領導之下、爲國家爲民族的生

||||本報華南特約記者俠夫||||

存而奮鬥、中國的成敗存亡就在這個關頭、我們後死的同胞、只要抱定抗戰到底的決心、全國一致把我們的精神和血汗、貢獻給國家 堅決擁護我們的最高領袖、最後的勝利是很有把握的、目前敵人濫施轟炸、我們要沉着的應付、用不着害怕、十個月來寇機轟炸廣州、我們的死難同胞是爲崇因後方面犧牲 爲維持市面繁榮而犧牲、爲決心抗戰而犧牲、這種履險如夷的犧牲精神、與前方殺敵無二致、這種犧牲光榮是永不磨滅的、此種慘劇、我們是永遠不會忘記的、我們堅決爲死難的同胞復仇、爲國家民族雪恥、便要繼續死難同胞的精神 踏着他們的血路去奮鬥 去抗戰(熱烈鼓掌)、廣州市近日來表面上雖然較前冷淡、但我們的廣東革命精神反因而增強了．所以我們不要因敵機的轟炸而呈現不安與默態、敵人越轟炸、我們抗戰的情緒越緊張、同胞！大家起來！服從政府的命令、接受領袖的領導、鎮靜堅忍、沉着應變、要以積極的行動、準備予敵人以痛擊、不要消極的逃避特殊的地帶去、逃難以圖個人苟安、因爲逃往特殊地帶逃難、也是奇恥大辱、須來敵人的兇殘行爲絲毫不能影響我們抗戰的進行、只要我們後死的同胞能以最密地團結起來、同心協力、支持長期抗戰、到最後敵人一定要遭慘敗的(鼓掌)、我們在這莊嚴的大會上、在最後關頭的今天、想前瞻後、必須發揮我們廣東的革命戰神、一致奮起、誓把敵人完全驅出國土、才對得住死難的同胞 才能對得住國家民族、才算克盡國民天職、

吳鐵城講詞

今日爲各界開會追悼廣州死難全胞、我們感覺死難全胞是非常慘痛、但我們要知道、死難全胞的犧牲、是與前線戰士的殉國同等的壯烈、同樣的光榮、因敵人此種暴行、而得世界輿論的全情、對敵人的譴責、及深切明瞭敵人無人道的行爲、廣州市民犧牲生命財產使各國加強對敵制裁、國際間一天一天對中國的同情及援助、敵人之所以猛攻廣東的原因、(一)未攻廣東人民的革命精神不容易屈伏、(二)敵忙於東北西三戰場兵力不足分配、至於敵人最近不斷一切、機槍不斷地轟炸廣州、其原因有三、第一、敵欲引誘海作戰之我空軍來廣州、第二、敵欲一鼓而消滅我空軍的力量、第三、因廣東民衆、在整個抗戰的地位上十分重要、故以日夜不斷的轟炸、以企屈服我人之抗戰精神、豈知我廣東人民遭空炸愈兇、我們的抗戰情緒越激增、我們不要因敵人之轟炸而自餒、只要人人鼓起廣東的精神、則最後的勝利則屬我們、今日我對死難同胞深抱哀悼、但是今日是全民族的對外之決戰、我只要不惜犧牲、來完成全民族自由解放、

×大會通過致電世界各國揭發日寇濫炸、又通電蔣委員長致前方將士電文如下：

邇來暴倭肆兇逞背棄人道、轟炸不設防城市、同胞死傷慘重房屋被毀壞無算、吾粵三千五百萬同胞、遭此人寰慘劇、哀心悲憤、莫可言狀、值茲抗戰嚴重關頭、痛悼之餘、惟有恪遵電訓、堅毅奮勇、同仇敵愾、誓爲死難全胞復仇雪恨、并益加團結一致、在鈞座領導之下、追隨前方抗敵將士、以鐵血與暴敵作殊死戰、務使抗戰必勝、建國必成、使我中華民國得達自由平等之域、以清算積年血債、慰我死難全胞在天之靈、謹電奉陳伏祈垂鑒、廣東各界追悼被炸死難全胞大會叩

買救國公債就是救國救己。
買救國公債是愛國的表現。

追悼大會告各界同胞書 (有)

各位同胞：

暴日侵我失敗了、我們不要以爲我們失地八九省、死亡數十萬、就是敵人的勝利、其實、這正是他們的失敗、我們的勝利呢、(未完)

蘇聯樸洛夫上校 論今日的中國軍 (續完)

在這次戰爭的第一階段中、中國軍隊曾局限於防守、他們不斷地後退、忍受了多次的慘敗 但是這一切並沒有摧毀了軍隊和中國人民的反抗力、在初期的失敗中 中國人民和未表示一點驚慌、恰巧相反、對侵略者的憎恨卻日益增高了、他們一天一天地在消滅打擊的思想中、越發統一起來、人力無窮的中國、把新而又新的軍隊組成了、派到前線上去、這就是中國雖然迭遭失敗、而它的戰鬥軍隊卻反日益增多的原因 現在差不多已經組成了不下一百個步兵師和七個騎兵師了、戰爭給中國民衆帶來了痛苦的經驗、但是、這種經驗同時就把中國人民衆醒了、它把政府和所有的民主團體都聯合了起來 決心和侵略的鬥爭到底、這也就是爲什麼最近中國軍隊的戰鬥力表現出了一種從未見過的活躍和英勇的原因 現在中國軍隊、不僅是防禦、已經轉變到進攻了、一八九四！一八九五年的中日戰爭中、中國的滿清軍戰鬥得簡直萎靡不振和笨拙異常 現在中國的軍隊則是用了不可比擬的勇氣來戰鬥了、中國人民永遠不會忘掉那保護南口要塞的羅團！這一團人曾在兩師團日軍壓迫下爭鬥了好幾天、直戰到最後一個人爲止、最近、中國軍隊的技術配備已經進了很多、如果說從前的中國最好的隊伍、每師中僅有機關槍七十二挺、重機關槍有二十四挺、三十個擲手彈和十二門砲的話、那麼現在它們的數目大加增多、因此、日軍在最近的許多次擊戰鬥中、爲了要衝破華軍的防禦線、不得不利用更多數的火力和戰鬥的機械了、在戰爭一起始．日本的軍用飛機毫不遇到抵抗地放肆無忌、它們用了令人不能相信的殘酷來毀壞中國的和平城市、殺死凡千凡萬的女人和孩子、但是現在、中國軍隊已經配置了足夠用的高射砲和自己的軍用航空隊了、中國軍隊的力量不斷的上長、還利用了國際間的同情和擁護、世界上善良的人們都是同情中國的抗日戰爭的、中國更擁有和日本不同的勇悍的經濟根據地、在外國市場上可以購買各種的戰鬥用品、這里面也包含有飛機、還有、一九三七年八月十二日『滿洲每日新聞』報上載稱美國售給中國軍火和飛機價值六十萬零三千美元、過了幾個月、『字林西報』載稱、中國支付了二百八十萬零九千美元購買軍火、在廣州區城內、兩年前就建築了飛機工廠、擬德國柏林的一個報紙講、廣東省內共有四個飛機裝設廠在工作、這一切給與了使中國在目前完成了非常著名的軍用航空隊的可能性 它也曾不止一次地給日本航空隊以重大的打擊、據『民族雜誌』的敘述、日本軍隊在從一九三七年八月十五日到一九三八年三月一日、共損失了五一三架飛機、現在中國航空軍已經不甘再等候敵人的打擊了、它自己就去找尋機會和日本飛機作戰 差不多已成了定例、總是中國空軍的勝利、在和侵略者的戰鬥中、許多中國的民衆都興奮起來、許多中國的游擊隊在日軍的後方組織了起來、他們晝夜不斷地襲擊日軍的交通線、日本的指揮部爲了對付游擊隊差不多分散了十個師團的軍隊、在一種瘋狂的憤恨情況中、日本的「懲罰隊」焚燒着城市和村莊 殺害和平的住民 但是它們并未達到自己的目的、相反的、這種惡毒的罪行爲越加激起了中國民衆對侵略者的更大憎恨、中國的游擊隊越來越多了、他們要毅然決然地把狡猾的敵人從自己祖國的土地上驅逐出去、中國民衆倚仗着自己新軍隊的向上增長的力量、必會達到最後勝利的日子、(薄林譯)

如欲長保康健 偉大性能 請用奧加撒

奧加撒內分泌補藥功力偉大效驗確切爲任何補藥所不能及奧加撒內含巨量藥力健腺與性能相之自行恢復衰弱一切老態精力衰退象徵摒得乾淨無餘服奧加撒者無不返老還童精神豐壯的腦力不倦的精神健全的性慾體能身子精健有力

奧加撒的效能

欲詳細明白奧加撒影響於人體各官能之實效請投函下列英文地址當以詳細學理一冊免費寄奉

奧加撒 返老還童

OKASA C4

各大藥房均有出售購買時聲明奧加撒男用或女用

欲閱說明書請閱家庭證明書等

請向下列英文地址查詢

Grafton Laboratories, Singapore

Boon Pharmacy, Penang & Ipoh

Federal Dispensary Ltd, K, Lumpur

SAVARESSES CAPSULES INCORPORATED IN ENGLAND

五淋白毒菌之敵

士巴禮士五氏五淋丸

檀香油爲五淋白毒病之特效藥、爲世界藥學士及醫學士所公認奚然粗製劣品不但效能不著且有損害腸胃之虞故患者不可不慎於選擇也士巴禮士五氏五淋白毒丸係以監製純淨之膜包檀香油而成能治急性及慢性白毒病與婦女白帶成膀胱炎等症其功效之靈驗及穩妥已經世界上各大醫院大醫師所稱道而許爲患白毒五淋病之妙劑故天下之五淋白毒病菌俱惡視此丸爲彼之敵者祈注意焉

英京倫敦立雪洋行發行

南洋各大藥房俱有發售

伊尹氏喉症葯餅

名馳天下者已久矣

蓋凡欲免外感傷風喉癢喉痛一切病症而殺除喉內各微生物者應常備而又常用此藥餅便能自保無虞又入影戲場或入大隊人叢之中須先將此藥餅一枚放入口內含之可無慮微生物由空氣中浮泛而入口中矣若於每晚臨睡時口含藥餅一枚亦可免各種喉症之發生焉

此藥餅各處藥房商店皆有發售

惟須小心提防偽貨假冒而已矣

SING U

The Union Times

EVENING EDITION

MONDAY, JULY 11 1938

總滙新報晚版

林德輝

中華民國二十七年七月十一日（第一百七十八號）

我空軍飛炮壘昨出動襲敵 皖贛邊長江寇艦隊受重創

我其他飛機隊共五次出擊 炸毀安慶蕪湖寇機四十架

（本報香港專電）九江訊，我空軍連日來在長江上游皖贛境內極其活躍，所獲戰績，異常美滿，寇方海空軍，均遭重創，據聞，我空軍最近出動者，實力異常雄厚，蓋其中包括有最犀利之飛機「飛壘炮」，用以轟炸寇艦機場，極其得手，寇方巨艦多艘，多數受此種「飛炮壘」擊中致命傷，昨日，是項飛炮壘隊，一度出襲，使東流彭澤湖口一帶寇艦，處於我空軍不可侮之威力下，受創殊重。

（漢口十日官電）沿江形勢，仍無變化，我陣地已呈穩定，我空軍昨五次到皖炸毀停留安慶蕪湖機場之敵機二四十架，炸沉湖口江面敵艦一艘。

我神勇空軍 重創長江寇艦隊

——擊沉寇艦三艘——

（漢口十一日路透電）中國軍事當局宣稱，中國轟炸機隊，今晨在九江轟炸，使向九江轟炮之日方二戰艦中一艘沉沒，英美戰艦於中國空軍轟炸時，駛往上遊約二里遠，以避免遭炸。又宣稱，中國轟炸機隊在安慶江面，炸沉日艦一艘，重創一艘。

晉省敵處境極危

敵方由津浦線調援兵 五萬人現向山西進發

（本報香港專電）洛陽訊　月來山西省方面，我各方大軍鎮攻，收復縣市數處，寇軍力薄弱，到處遭遇包圍聚殲，現僅能扼守沿同蒲線上各大城市，但因我大軍由各方向鐵路區迫近，寇方顯已步入極危險境地，寇軍事當局有鑒及此，故已由津浦線上，調集重兵五萬，現正分途向山西進發，企圖挽救是種危險局勢。

晉南陽城 我暫退出

（本報香港專電）洛陽訊，我軍於日前克復山西省南部之陽城，後以援軍未能及時趕到，而敵大軍已馳至，爲避免無謂犧牲計，故暫行自動退出，俟援兵開到，再行反攻。

寇机十六架 昨轟炸潼關

建築物被燬不少 防空壕亦被炸中

（本報香港專電）洛陽訊，寇機十六架，昨日飛往潼關轟炸，計拋下炸彈約一百餘枚，建築物被燬甚多，麒麟山下防空壕被炸中，避於其內難民死傷數十人。

「七七」獻金 武漢於三日內 獲百萬鉅款

（漢口十日官電）七七開始獻金運動後，全國踴躍輸將，成績極佳，武漢於三日內獲得百萬元。

人民參政會政決心 加强人民組織權力

促進實業增加生產 以爲長期作戰奧援

（本報香港專電）漢口訊　人民參政會作舉行會議，議決下列議案：一、堅決擁護政府長期作戰之政策。一一、調整政府與人民組織間之關係，俾發展人民權力。三、加緊救亡工作。三、發展內地之工業，鑛業，農業，以爲實業奠定鞏固基礎，而促進國家生產能力，俾作長期作戰之奧援。

敵方在湘鄂贛 威脅猛厲轟炸 促外僑退出各縣

（上海十一日路透電）日方因鑒於行將猛厲轟炸湘鄂各縣，已促漢口等處英僑，撤退九江，牯嶺，南昌，長沙一帶外僑株州及衡州至南方之。

香港合興油廠出品

獅球標 上等生油

純正唯一中國貨

總發行所新嘉坡

四順耀記

大坡二馬路門牌四十四號及四十六號

電話七一九八

分發行

吉隆永成順　芙蓉海泉號

馬來亞各埠均有代理

國聯同志會 促遵守國際聯盟議決案 援助我國制裁日寇

不購買日本貨 反對非人道轟炸

（柯本哈根十四日路透電）國聯同志會國際大會，今日在此間開會，通過一議案，促國際聯盟會會員國，考慮採取步驟，遵守國聯議決案，完成制止中日戰爭。該會並議決再接再厲，擴大杯葛日貨運動。最後議決關於轟炸市民事，請國聯召開大會，俾採取步驟，以停止是種危險行動，以集體制裁行動，反抗非人道之轟炸行爲。

近衛痛哭流涕 謂列强助我抗日

目的在耗盡日方實力 日寇之仇人不祇一個

（東京十日海通電）近衛首相於官報週刊上，發表一文，謂由於外人之協助及中日戰爭之國際複雜關係，將使蔣介石氏之政府生命延長，否則，早卽崩潰矣。（太淺見了）外人在中國不但堅欲保護其利益，且希望獲得新利益，列強正等待機會，實現彼等之企圖，以協助中國抵抗日本，目的在使日本之作戰實力，趨於耗盡之途。近衛又稱，鄙云是役被稱爲中日戰爭，實際上「日本之敵不僅蔣介石之政府，蓋蔣氏政府之後，尚有他人與複雜之國際關係」。近衛復希望其國人「注視此種情勢，俾有所準備，起而應付之」。

美參議院 畢特門氏建議 修正中立法案

我敵戰爭一年後 美人民多表同情

（華盛頓十日路透電）參議員畢特門氏今日接見新聞記者稱，中國之戰爭，已屆一年，由此一年之趨勢言之，羅斯福大總統之對于中日經濟及商業關係，應予以更廣大範圍，易言之，卽中立法案，須加以修正。

畢氏繼稱，余相信政府應向國會建議一更廣大區別，蓋以一年來之中國戰爭，就一部份美國民衆言，對日本政府之不滿情緒，已有增加，對中國之同情亦激增。日本向美國所購之貨，較之中國爲多，此乃由於日本封鎖中國海岸，致使貨物輸入中國，困難增加之原因。

英星期時報揭載 英海軍專家之評論 日新戰艦多不合用

頭重脚輕不利作戰 加添大炮徒增累贅

（倫敦十日路透電）海軍上尉愛德華氏於星期時報中發表一文，揭露一驚人之發現，其標題爲「頭重脚輕之戰艦」，愛德華氏稱，據彼由日方可靠方面獲得之消息言，現下日本所完成之新戰艦中，頗不適合于海戰者，祇知在艦上增添大炮，而忽略其在海上作戰之價值。第一度表現，係于兩年前日本海軍演習時，有一魚雷艇竟告沉沒，因此，同樣之艦六艘，遂加以改造，其上軍備減少，以輕其重量。至論及一九三四年日本新建巡洋艦下水時，亦同樣引起界海軍界之注意，雖日方對造艦極守秘密，但是種巡洋艦之失敗，已爲外人所悉，其中六艦未能與其他艦隊聯合，且有數艘因改造關係，停於船塢中約一年以上，日方戰艦工程師，迫而移去一大炮，始能使戰艦駛行穩健，據稱，十五寸口徑大炮，迫而改爲十二寸口徑者。繼謂，一艘戰艦於改造後，其功效已大減，聞日方兩艘新航空母艦，亦經改造者，英方海軍界意見，如日本之戰艦設計者，忽略戰艦在海上駛行穩定之重要性，則日本海軍將不能達到彼等想像中之實力。

羅斯福總統 途遇不速客

（[illegible]目的？）

（華盛頓十日路透電）今日大總統乘車出行時，有一人跳上羅氏之汽車汽，但爲一旁之便衣衛隊所擊倒，在此人執拗之前，且曾遭警察及兵士重創，其後該不速之客對警方供稱，彼此舉並無其他目的，乃爲揩拭大總統之鞋而已。

（尚有要電轉入要聞一）

要聞壹

中國籃球隊爲災民請命
今晨殺抵星洲
虎將入員全爲國內籃球名手
星體育界假商會開盛會歡迎
慈善賽經定本月十六日開幕

中國籃球隊・由我國紅十字會及上海慈善團體聯合救濟會代表馬少山氏率領・南來各地舉行慈善賽・籌款救濟我傷兵難民・在港比賽後・於四月間・往菲律濱・轉戰各地・威震菲島・茲者・在菲比賽完畢・一行十一人・乘「里荷墨」輪殺奔星洲而來・於今晨六時許抵步・該輪停泊于丹戎巴葛碼頭・本坡僑界聞人及體育界同志・均詣碼頭迎迓・該隊全體登岸・下榻于九龍堂・據領隊馬少山氏語記者稱・彼等因鑒於祖國傷兵難民之痛苦・本救濟恤難人類之天職・南來各地籌款・經一月之籌備・在港比賽多場後・即赴岷尼拉・轉戰各地・成績尚堪告慰・此次在星・約逗留半閱月・然後北上馬來亞各地・預期二閱月・再赴荷屬・僑胞愛國・素具熱忱・對此次籌賑比賽・相信當能賜予贊助云・

又悉・據籃排球慈善會當局稱・此次球賽・將于本月十六日開幕・至二十六日結束・共比賽七場・詳細情形・容探續報・

又籃排球慈善會・今日下午五時・假座中華總商會・設茶會招待該隊・情況十分熱烈・歡迎會情形・請參閱明日本報早版・茲並將該隊隊員小史及各地戰績表・介紹如次・

吳文忠・吳君爲南京之籃球柱石・職司後衛・與高長明把守關隘・尤爲鐵關・現任中國籃球隊隊長・

李震中・任中鋒・與王玉增同輝於時・爲我國籃球界之雙寶・昔年隸「良華」・橫行大江南北・隨張之江南征・礙於規章・落選世運之代表・李君身高六尺二寸・攻守俱能・

劉振元・亦爲華北健將・短小精幹・身材健實・敏捷異常・曾出席第五六屆全運・及第十屆遠東運會・在國內與唐寶堃齊名・

李國瑞・爲河北籃球界之蛟蠑・爲前鋒全材・搶長投射・衝鋒陷陣・與劉振元搭擋・天衣無縫・

張長江・張君此行任幹事・職司前鋒・與乃弟長揚配合・堪稱聯璧・身段合度・奔跑迅速・打法巧妙・

張長揚・張君爲前鋒之能手・乃南京籃球隊之基本隊員・與乃兄元方季方・時人稱之爲籃球界之雙絕・運球投籃・熟極而流・

高長明・高君任後衛・驍悍善戰・進能攻・退亦能守・名蜚華東・曾代表南京市・參加第六屆全運・與吳文忠共守堡壘・珠聯璧合・

宮邦傑・宮君體格魁梧・位中鋒・曾代表河北省籃球隊・出席上屆全運・活潑伶俐・該隊最強陣線・宮君司中鋒・李震中與劉振元分任左右鋒・配以吳高兩後衛・

又秘書二人備進新・何偉・

▲在港比賽成績

對南華	三七——六四	勝
對南青年會	三三——五九	勝
對諱聯	三二——五〇	勝
對聯隊	三五——六四	勝
對華南（在九龍）	二五——五四	勝

▲在岷比賽成績

對嘉斯	四二——四一	敗
對黑麥克	三四——三七	勝
對山界達	二九——三九	勝
對里特南	二一——三九	勝
對海谷士	四三——四七	勝
對山美克	三九——五〇	勝
對青年會	三三——五三	勝
對海谷士	四七——四六	敗

▲在宿務比賽成績

對古迺	二七——三二	勝
對伊里亞	三四——四三	勝
對菲克	四二——四四	勝
對克巴轉拉	三五——四〇	勝
對菲克	三二——四二	勝

（註：以上球隊均爲譯音）

中國籃球隊抵星全體留影有×者爲隊長吳文忠君下角爲領隊馬少山氏

蔣夫人宋美齡女士・
函謝本坡婦女籌賑會
救助祖國難童
希望繼續努力

本坡婦女籌賑會・響應蔣夫人宋美齡女士呼籲・籌款捐助祖國難童・前此經已將籌款匯寄漢口・宋女士接款後・近已由蔣委長司令部秘書處來函向本坡婦女籌賑委員會道謝・茲將英文原函照譯如後・

星架坡婦女籌賑委員會諸君鑒・來函因多種原因・擱遲收到・蔣介石夫人・殊覺抱歉・諸君努力籌賑・恤助祖國難童與孤兒・蔣夫人特命本祕書・致函道謝・

目前救抵安全地帶之難童・已日見增多・現正由各地當局予以照料・因日軍現正嘗試向我廣大區域推進・在此恐怖之侵略中・難民將有增無已・中國人民・過去已遭受不少痛苦・但目前彼等之痛苦・更有甚於昔日者・日軍恃其現代機械・在殘酷之衝動中・恣意屠殺・使瀰漫我國國土之恐怖空氣更爲緊張・但我軍之作戰精神・異常高漲・平民皆不向日敵屈服之堅決意念・亦已加緊普遍・吾人深信日軍斷不能征服我國・反之・經過某一時間以後・敵軍將爲我所擊敗・在此抗戰過程中・吾人損失多量生命與財產・因屬可憫・但吾人並未喪失國魂或自由主權・始終不甘屈服爲日軍奴隸・

日軍現正向我戰鬥・企圖以我國及我民・作其野心之犧牲品・彼等踐踏難民・無所不用其極・前週日內瓦方面・譴斥日軍在佔領區域內・大量銷售鴉片及痲醉劑・實施毒化政策・日軍之違反人道・於此可見一斑・君等可以深信・舉凡可以幫助中國之事物・日軍必欲盡量摧毀而後已・吾人認識此後將繼續遭受巨大損失・但亦認識我國國魂・此時正已興起吼怒矣！無論居中國此次抗戰・經過若何長久之時間・始能勝利・但中國戰後將成爲另一強盛國家・則因無可疑義・世界人士對我之尊敬・未有如今日之隆重者・我民族已非如一般人過去想像中之懦弱・必將繼續奮鬥・在民族之本質上言・此乃爲一種優美之表現・能使吾人具有自尊心理・以勇氣面對世界事物・希望將來之偉大進展・蔣夫人對於君等及所有僑胞過去與現在之愛國行爲・謹表示蔣委長及彼本身之重視與敬意・彼等請所有僑胞・勿被日本宣傳所朦蔽・對於祖國與民族只應抱自信觀念・並各盡所能・幫助祖國與民族・爲前兩者分負巨大責任云・

電車公司昨發表
待遇工友詳情
列出退步條件

本坡電車工友罷工潮・截前星期末爲止・迄無重要變化・該公司工友一千四百人・現仍堅持要求・但已有人提出調解獻議・勞資兩方・已非正式加以討論・工部局車輛管理部籌設之臨時交通服務車輛・由於警士隨車保護・將於今日按照時間表往來・本坡郊外居民・在返工時已不若前日之困難・

電車公司昨晚發出宣言・概列該公司工人平日所接受之待遇・茲撮要採錄如下・

工友每日可得最低工資九角・如成績滿意・以後可按年每日增薪一角爲止・一年以後・工友・直加至每日一元三角・可領得每月四十元之最高薪額・成績最優之駕車者及售票員各五十人・由公司每月給獎二元五角・據稱・此項獎車・已屬平允・

（二）加薪狀況

在電車服務之工友・每日工作七小時又四十分・在公共汽車服務之工友・每日工作七小時十五分・升級情形・略如下述・

辦事練習員・每月最高工資爲四十五元（另有每月特給五十元二名）

查票員・每月最高薪額六十五元・

車廠視察員・最高薪額每月七十五元・

工作視察員・每月最高薪額九十元・

交通股轄下視察人員・每月最高薪額一百二十五元・

所有穿着制服人員・乘坐公司車輛時・一律免費・

（三）有薪假期

駕車駛員及售票員・現時每年可得支薪假期十二日・辦事練習員及視察員可得支薪假期廿八日・據公司宣稱・支薪假期・當以該公司所批許者爲最長久・星架坡任何其他每日領食工人・無此良好待遇云・又稱・僱員染病時・醫藥均可免費每日計資之人員・每年得請求半薪病假十日・每月計薪人員・每年得請求半薪病假廿日・其他不全等級之辦事員・則不在此例・售票員及司機患疾時・得一次免費入每日五角病房留醫廿八日・辦事練習員及視察員・則得免費入一元病房留醫同一時間・設在必需情形下・任何人員須留醫廿八日以外者・公司將予以特別考慮・

供給制服

每一人員・由公司供給制服兩套・在損壞時・得由公司免費補發・另由公司僱人免費洗滌工作人員制服・

公司願意時・對於經過長久與滿意服務之告退人員・將予以饋贈・公司認識僱員有權要求費嗇・正與其他公司或機關無異

公司讓步條件

據公司宣稱・自從勞資雙方開始談議以來・公司已允下列條例

一・辦事練習員・在每年增薪率之規定下一年內每月之增率得由目前之二元半增至三元・

二・發給制服三套・比之目前・增多一套・

（三）每日平均工作時間・不超過八小時・至於開始值班及卸班時之合理時間・亦包括在內・

（四）每週工作六日得領薪六日半・

（五）在需要情形下一半或一部間時之工作・亦可領得全日工薪・公司已詢請工方・接受分次值班之制度・據稱・由此工友可以減卸長期間工作之疲勞・可以無怨・並稱・分次值班制・對於健康及公共安全兩方・均有裨益・

加薪比率

公司宣稱・過去當公司需要電車工友十二名時・僱員之親屬或朋友之來請求者・共達三百廿人・蓋甚多社會人士尋求電車公司之工作云・又據宣稱・第四等僱員工資・在過去兩年中・已有相當增加・在一九三六年至一九三八年之時間中・駕車者之工薪・增加廿一巴仙・售票員增加卅巴仙・視察員十四巴仙・練習員十五巴仙・此種百份率・係根據兩年月份中每一工作人員所領得之平均薪資而加以統計者・

臨時編車時間

往來萊佛士碼頭及市郊之巴士及的士・已於今日按照時間表・行駛路線如下：

九個座位之巴士三輛・另的士三輛・由警隨車護送・每晨七時五十分・八時・八時十分・八時廿分・分班由牙龍路及絡切路之交叉點開駛・經過牙龍路吉壠路・美芝路下街・美芝路・吉里街等地・而開往萊佛士碼頭・

每晨七時五十五分・八時〇五分・八時十五分・由牙龍路絡切路交叉點開駛・經過絡切路・東海岸路・高魯夫路・吉壠路・美芝路下街・美芝路・紀念碑前大道・古里街等路・

每晨七時五十五分・八時・八時〇五分・八時十分・及八時廿分・由萊佛士碼頭・上實龍崗路及絡切路・交會點開駛・經上實龍岡路・耶文德路・惹蘭勿殺・五馬路・勿拉士巴沙路・美芝路・紀念碑前大道・古里街等道・上述三路・均以萊佛士碼頭爲終點・

下午上行時間

傍晚時候・由萊佛士碼頭開往牙龍・絡切路・嘉東等地之時間・爲下午四時・四時廿分・四時卅五分・四時四十分・四時五十分・四時五十五分・及五時爲止・

香港前週搜獲
販賣婦女機關
起獲少女十一名
馬來亞有歹徒接應

（香港五日訊）香港警局本週曾搜獲販賣婦女之機關一所・起獲華籍少女十一名・其中有六名之年歲・約在十八至二十之間・相信彼等當時正候船運往暹羅及馬來亞・查該販賣機關・設在灣仔席發路・當警隊突然入口搜捕時・屋內歹人因未曾事前防絕・故無法漏網・搜獲販賣婦女重要文件多紙・有人測度香港已成爲婦女之銷售場・一般社會人士・均極注意・

由搜獲之文件內容觀察・知香港販賣人口之歹徒・與其他殖民地之歹徒・確有聯絡・香港當局・現正與馬來亞及其他當局互通查察消息・並加緊探訪・以圖根滅此種人口買販・查獲之文件中・有提及買人之事件者・亦有指示暖教「人奴」在上岸時如何答應問話者・彼等有時亦造成賣契・並指定賣主僞爲被賣婦女之親屬者・查該次起獲之十一名少女・向警局供稱・與其同住之兩名婦人・係其姑母・係其姑母・但在警方分別問話中・則所供又各不同・始信被賣之婦女事前必曾由買販教定口供者・據該老婦供稱・少女均爲其姪女・因廣州被炸・故逃來香港云・現時該十一名少女・均未有親屬來領・故由保良局看管・相信其中有一名少女・已被監禁數月・實際上無異囚犯・誠屬無人道之事件矣・

本坡本屆國際業餘運動會
我健兒參加
與倭人共賽一場
體育界曾表示決不與寇共處
事實勝雄辯今何以自圓其說
牢記不還我國土無接觸可言

自一九四零年第十二屆世界運動大會・決定在日本東京舉行後・各國均已準備屆時派遣健兒到日參加・詎料暴敵無理野蠻・竟於客歲七月七日夜・在盧溝橋挑釁・興師侵我中原・想達其大陸政策之迷夢・遂引起各國人士之義憤・立即反對本屆世界運動會・在日本舉行・而本坡中華田徑協進會・對歷屆全星國際業餘運動大會・（健兒包括中・英・巫・印・日在內）・均有參加・此次鑒於暴敵橫行・十數日前・本坡體育界同志・均謂本月間所舉行之國際運動會・我決不參加・與暴敵共賽於一場・以符各國體育界人士之雅望・用表現我大中華民族之態度・茲據本報記者調查所得・關於本屆國際業餘運動大會・經於前星期六日・假小坡萬商俱樂部大草場舉行・我華健兒亦有派隊參加・豈不是食言其決不參加之表示乎・竊思協進會當局・於中日交戰未結・國土未復之前・理應不該派選手參加・與倭奴競賽・纔不負國際體育界爲我表同情之心・及反對第十二屆世界運動會在日舉行也・協進會當局諸公乎・其亦思顧及此耶？

星華籌賑會
滙月捐義欵十八萬元
連前共一百三十八萬

本坡籌賑會・今日電滙七月份月捐十八萬元・政院・計銀行轉交行往香港中國・連前已達一百三十八萬元（原電錄後）

香港中國銀行・頃滙貴坡行七月份第十三次月捐義款國幣十八萬元・匯水三四仲・連前國幣一百三十八萬元・請轉行政院核收復・

新嘉坡華僑籌賑祖國難民大會委員會・主席陳嘉庚巽（十一日）

西國爲歐洲和平
兩年來犧牲慘重

（巴塞魯納十日路透電）外長瓦育氏於內閣中報告稱・經已收到英國牒文・內中述及詳細之不干涉計劃・內閣並將檢討由該計劃所產生之若干問題・內閣將檢討自一九三六年七月以來・各國政府對西戰所採態度・西國將表示於過去兩年中・爲歐洲之和平而蒙受重大犧牲・

耶路薩冷
局勢又趨緊張
鐵甲車出巡鎭壓
所幸死傷者倘少

（耶路薩冷十日路透電）今日午後・又發生擲炸彈案・但兩彈未爆炸・局勢遂又轉緊張・鐵甲車隊奉命出巡街道・

一亞剌伯人電影院中・發現未爆裂炸彈一枚・另一枚由猶太人區中一巴士車內擲出・當即爆炸・致令街旁三人受輕傷・造成恐怖空氣・

海化方面
亦發生炸彈案

（海化十日路透電）今晚有一炸彈擲中一猶太人之巴士車・傷者十六人・其中有數人重傷・

此乃今日發生之第三度炸彈案・猶人共計受傷二十四名・

（又訊）比較安靜廿四小時後之海化・亞猶人之騷亂又起・致使情形復趨緊張・一巴士車內・發生炸彈爆裂事・致使車內八名猶人受傷・

當局由戰艦上調到大批兵士・攜帶武裝・頭戴鋼盔・警戒於各大街道中・以期防止憤怒之亞剌伯人・闖入區域中・

亞剌伯人以石粒投擲・並毆辱猶人事・又發生數宗・猶人重傷者外人・且有兩猶人青年・年方十七歲・亦被刀刺傷・

當局已將亞猶人中之暴動者多名補獲・情勢因此稍緩・但鑒於前週中・亞剌伯人向未盡其復仇之心願・故恐禍事仍將發生・

林文煙老牌
花露水
用以浴身能使周身舒適倍長精神非常有益

此花露水發明以來可謂香露中最佳之品故社會中凡文人雅士貴婦名姝無不喜用此露爲助粧之精美香料

美國出品

近因仿冒之品甚多購用者倘不細察易被所欺倘蒙各界賜顧請認明包瓶紙及紙上招牌字樣庶不致誤

大各洋貨店均有發售

代理處 新嘉坡漆木街 廣安號 電話六[illegible]號

吾僑卅名青年被控遊行案
警庭今晨提訊八名
副警長及警探多人先後登台供證
第一二四五號警差口供諸多矛盾
廿二名已認罪者本日下午再審問

本年六月廿六日下午五時許，本坡愛國青年為擁護英國反對日本帝國主義轟炸廣州運動，曾結隊遊行，惟因事前未經總警監之批准，遊行者或路經該途者有卅名青年為警官所拘捕，翌日以曾參加羣衆遊行罪入控於警三庭，有廿二名已承認有罪，但有八名則矢口否認所控之罪，結果案乃被展期提出鞫訊，卅名被告曾各許以十元具保外出候訊，繼各被告具保金乃由十元增至一百五十元，八名否認有罪之被告，今晨十一時許，乃由警三庭主審官羅玲氏提出鞫訊，案啓訊時，首由中央區警局副警監柏氏出庭作證，據稱本年六月廿六日，本坡警差總監並未發出任何遊行准照，惟該日下午五時許，余曾接得消息謂本坡有華人結隊遊行，余獲訊後，即率領廿名警差前往本坡支那街圍捕，抵步時，曾瞥見有大隊華人集于支那街草地上，人羣中且有人擇布旗，余睹狀，即命警差將羣衆遣散，並命警差將參加遊行之華人拘捕，結果有八人就捕，當時余曾目睹第一被告隨人羣而行，而第七被則手執布旗，餘者余未有目睹云，乃由第四號探差出庭指證，據稱，去月廿六日下午五時許，余曾偕同第一〇一號探差前往支那街巡邏，當抵步時，曾瞥見有華人三百名持布旗及結隊遊行，沿廈門街，源順街，日本街而行，余則尾隨遊行者之後，並暗中偵察彼輩之舉動，案中第七被告乃係持布旗之人，結果余曾將第七被告拘獲，參加遊行之羣衆，皆行散歇，余曾提醉注意案中八被告之廬山眞面目，故案中八被告余一一皆能辨認云，第四號探差述畢，乃由第一六一七號一劃差出庭指證，據稱，當晚余曾隨同柏氏前往支那街，幷奉命將參加遊行之羣衆拘捕，結果余曾將案中第一被告拘捕，第一被告當時，曾隨持布旗者而行，被告就捕，手曾推脚踏車云，一劃差述畢，乃由第一二四五號警差出庭指證，此證人口供諸多矛盾，據稱，當晚余曾奉命隨柏氏前往支那街，幷奉命將參加遊行之羣衆拘捕，當時余曾將案中第七被告拘捕，被告當時，乃隨持布旗之人而行，且行且呼云，證人述畢，主審官以案中第七被告係第七號探差親手拘捕者，且被指為持布旗之人，而第一二四五號警差當指第七被告係隨持旗人面行，認案中證詞有出入，即向警差嚴詰，警差於受嚴詰後，乃答稱，當晚余僅拘獲一人，所拘者其人余已認不清楚，但余相信係案中第七被告，當余拘捕第七被告時，並無其他警員趨前幫助余云，案審至此，因時間不足，遂被展期至下午二時半續訊，茲將案中八名被告姓名籍貫分述于下，葉三鳳（粵），胡九（閩），王坤函（閩），吳馬棹（客），馮亞丁（瓊），白吉林（閩），吳林樑（瓊），薛開升（閩），至於其他廿二名已認罪被告之案件或於本日下午提訊云。

愛同校友會
努力學術體育運動
執委會議推選各組組長
紀念七七校友一律獻金
十五日召開第六次週會

本坡愛同校友會昨晚七時半舉行第一次執行委員會・主席黃清譚・紀錄・蕭文澤・出席者林榮生・李文佐・歐光菲・黃保丹・陳培青・馬古魯・一・覆准前期議案・衆認無訛・通過・二・會務報告（從略）・三・選舉學術部體育部各組組長・

△學術部

文藝組・黃清譚・研究組陳培青・圖書組張天柱・戲劇組・王亞珠・演講組・李添泉・游藝組・馬古魯・美術組・蕭芳俗・音樂組・吳蔭育・

△體育部

游泳組・蘇建東・旅行組・顏輝宗・排球組・楊兆祥・籃球組・歐天助・羽球組・莊朝榮・乒乓組・陳文德・田徑組・黃清粹・四・通過新會友・楊兆軒・

該會舉行「七七」一日捐・李文佐・柏伍之・高泉洲・楊兆軒・陳國器・蕭芳槐・黃保丹・洪進喜・各捐二元・陳祖訓・黃清粹・陳文德・李玉成・杜振波・馬鑑文・蕭文澤・林榮生・蘇水柳・郭天福・李瑞和・張天柱・李增泉・周成金・各捐一元・陳國源・張清霜・蕭芳俗・傅金炎・林友才・蔣正中・各捐五角・張振成三角・李衡・張慶志・各捐二角・共叻銀三十六元四角・又認捐紅十包・

黃清譚・陳天文・陳國器・李文佑・各捐一元・吳成育・李金泉・杜振渡・黃保丹・林承龍・蕭芳俗・謝祺祥・李瑞木・張大柱・蕭文澤・李玉成・顏輝宇・黃啓泰・各捐五角・陳國源・林榮生・吳應瑞・各捐三角・維文・牛元・各捐一角・共叻銀一十一元六角・

第六次週會秩序

一・口琴合奏——蘇建東・二・黃清潭・二・時事報告——陳祖訓・三・報告參加救傷隊的經過——張健・四・獨唱『馬來之夜』（馬來曲）——古羅馬・五・馬華歌亡動態（報告）——瑞君・六・獨唱「廣東曲」——應森・日期：廿七年七月十五日（星期五）・時間：下午七時至九時・本週主催者陳培青・

馬來亞戲院公司
轄下四院報効「七七」捐
共得叻幣八百餘元助賑

此次「七七」建國紀念日・本坡馬來亞戲院公司特於是日將其轄下本坡華英・大光・皇宮・中山等四院是晚收入・概行助賑祖國災黎・是晚計皇宮戲院收得二百八十四元九角・華英戲院收得一百九十四元八角・大光戲院收得二百八十二元三角五占・中山戲收得八十三元九角・合計八百四十五元八角五占・該公司已將該款繳交星華籌賑會代匯祖國云・

梧槽路福和隆棧
興化籍婦服生疏打
懷孕九個月昇赴醫院

本坡梧槽路・福和隆棧內住有某興化籍婦人・年逾花信・與伊丈夫同居一處・育有子一・不料于昨晚九點餘鐘・事緣與伊・丈夫為小事故即行服下強烈疏打・彼時為伊丈夫發覺・急速電召紅十字救傷車蒞場施救・聞該興化籍婦人・懷有身孕經有九個月・性命頗有危險・昇赴醫院待救云・

膠市微跌
錫價又落二角半

膠市・今日歐美無消息・叻市因商人求脫者甚多・故市勢軟化・市況靜寂・實丹力行情落半占・

現貨	二角四占二打里	二角四占三打里
七月期貨	二角四占半	二角四占五打里
八九期貨	二角四占七打里	二角五占
十十二月期貨	二角五占半	二角五占五打里
正三月期貨	二角五占七打里	二角六占
華人一號煙花	二角三占半	二角三占五打里
二號煙花	二角三占二打里	二角三占三打里
三號煙花	二角二占二打里	二角二占三打里
四號煙花	二角一占六打里	二角一占七打里
膠碎	二角零七打里	二角一占
C膠	二角一占三打里	二角一占半
老木	一角八占七打里	一角九占半

星洲錫米市價九十五元二角半　落二角半

歐椰市轉穩

叻市稍見活動

倫敦椰市・前週末已轉趨穩・惟昨日來電上庄起一司令三便士・總庄無變動・因是叻市人以安定・現貨行情平穩・包落水市勢挺俏・上庄帳復四元大關・總庄亦達三元六角二占半・賣方仍然兜挽不兌・茲將今日市價列下・

歐洲上庄每丹十一鎊五司令・總庄每丹十鎊十三司令九便士・本坡上庄三元六角・總庄每担三元二角半・

碩粉消流暢旺
交易活動價略漲

碩莪粉今日輸入計有納閩粉六百六十包・林堅粉一百五十包・碩庄粉五百包・龍牙粉午後入口・數目未明・市況頗為活動・尤以堅履商出採購・龍牙粉因盤市價奬升五占・總庄因雙方爭持不下・故無成交・價仍按平・茲將今日市價列下・

歐洲砂勝越粉每限八司令・本坡龍牙粉每担二元二角二占半・碩庄粉每担二元一角二占半・砂勝越粉每担二元一角・

又碩莪粒及碩莪丕市情・近已稍轉・去路略有起色・今日市價俱升一角額・本日市價如下・

上幼丕每担三元六角・總幼丕每担三元五角・中粒每担三元九角・幼粒每担三元七角・

胡椒市氣回蘇
白椒行情又升二占半

胡椒市況・邇因廠方存貨迭見減少・行情漸次提升・蓋是叻市一種禁揆局面・日市益挺俏・白椒行情又起二價列下・本坡文島白椒每担十四元五角十四元・又烏椒每担八元五角

鸚鵡標
光明眼科聖藥
總代理 會豐商店

「繁華」既妙！
「天光」更佳！
雙重眼福，唯(嗜)閱小說者才知享受！
天光日刊 本日經已出版，有小說，有詩歌，有諧談，有趣紀，破費兩占，可供半日消閑。
繁華日刊台柱小說 嫖怪馬家郎・蜂蝶嗅餘香・劇盜吳三鏡・南海拳豪・
天光日刊台柱小說 綺玉樓有味集・自梳女公館・教頭盲眼山・土鯪魚別傳・
總代理處新嘉坡俊源街七十七號
吉隆派報社星洲分社

眼痛奇藥——各埠藥店均有代售
白玫瑰眼露
新舊眼病 一搽包好

膠園必備良藥
歡迎代理
飛機標「力蘇」紅膠樹藥油
實業家至寶
膠園中良醫

總代理星洲龍川公司發行
膠樹治療功效
新傷刀損
舊傷結瘤
白蟻侵蝕
樹根朽腐
樹膠枯萎
新傷舊損
一律有効

空襲裝

某甲赴理髮室薙髮，工作方及半，值空襲警告，片刻，隆隆敵機入市轟炸，彈聲隆隆，某甲狼狽走避，敵機遠去，甲復入，傍人見甲頭大笑，甲以手摩頭，則頭髮半光半留，乃語衆曰：『諸君莫笑，此爲空襲裝，汝輩或有機會試的！』

空戰座談會　第一次（二）

「萬山」部隊怒（擂）南海！

敵艦群如驚網之魚　「衣笠丸」直吞炸彈……　聽！神秘之「半機飛行」

湯，是的，那就是「萬山」的戰績之一，轟炸工作，可說是一件「埋頭工作」，不像編隊工作那樣容易令人注意，但轟炸的記錄，不是幾架幾架計算的，是要以價值的數字來計算，比如說，七百萬元就要作七十架飛機，

蔣，眞是一個偉大的數字，「萬山」的同志，是全一批無名英雄，令人不勝佩服，

劉，無名英雄不敢當，我們想，爲了國家，有名或無名那是無所謂的，

黃，這種值得提倡的，我們中國這次抗戰，是死中求生，所以旬典型的戰士，是要以一萬個「不要名」來換一個祖國的自由與獨立，

劉，九月十九日我在上海作戰受了傷，所以後來「萬山」的情況就大不明瞭，關於後來的事，要讓張×隊長（蠡飛）知道得多點了，

蔣，那麼請張同志講點給我們聽聽，

張，就是因爲轟炸了敵軍倉庫，使他損失了七百萬元，因之在九月十九那天，在上海上空，敵人集結了驅逐機五十架，以我們死拚，我們只有十餘架，戰鬥的結果，我們稍有損失，

朱，以之與七百萬相較，我們勝利太多了，以後怎樣呢？

張，以後我們的任務，就由別的部隊代替了，我們回到南京補充，有時也參加南京上空的保衛戰，具後，我們又奉命調防××，最近，我們才調到××來，

梁，各位還有什麼有興趣的戰績告訴我們呢，

湯，有趣的戰績，喰，袁××同志的「半機飛行」是比較有趣的事，

梁，那麼，我們歡迎袁同志的報道，

袁，抱歉得很，日子忘記了，有一次，我們從上海轟炸回來，就在上海的上空，遭遇了敵机外架，我們機少，所以每一架機子都給他們五六架包圍，我們的油量不夠，戰了一回，就且退且戰，有一架敵機，特別緊縮地跟着我，機關槍子強在我的左右飛着，

丁，掉轉機頭與他打啊，把他打落來，中國神鷹是以精神來戰的

袁，對啦，我生氣了，我那時不管油夠不夠了，那時一個念頭飛上我的頭上，我唸着，個人『與敵同歸於盡』的信條，掉轉機頭，在蒼空中，我無畏的邁進，（全座緊張而肅靜，除掉只有十幾個青年人的心在跳躍外，沒有一絲聲息，）敵人大概知道我發了脾氣，要和他死拚，要把機子撞他的機子，他就向左方讓開了，但是他太慢了，我拚命撞去，看看撞上了，只聽見砰的一聲，同時，感覺一個震動，

蔣，撞着麼？

袁，我那時還不知道有沒有撞着，我只感到我的飛機與平常的飛法不同，有點向右傾側，我使勁力用脚踏着右脚板，使飛機勉強飛行，一面稍稍向左面一看，嚇！好傢伙！飛機的左下翼，竟不知去向了，左上翼也去了三分之一的光景，

朱，唔：：危險極了！後來怎樣呢？

袁，是的，我那時也以爲飛機不能久持了，那只有賸下右半個飛機而能飛行的道理呢？我曾經有過跳傘的念頭，但是一想，下面也許是敵人的陣地，中國空軍是決沒有給敵人俘虜的，我不能以個人的偷生，來毀滅全國空軍整個的榮譽，

梁，袁同志眞不愧是我們的好同志，領袖的好學生啊！

袁，梁同志過獎了，這不過一個中國軍人應有的信念而已，那時差不多在同時，我已經發現敵機在着火，墮下面衙，我想，它大概是已無救了，這時，我才放了心，於是我使安心照料自已，我詳細的前後左右觀察全機，才發現飛機尾部左升降舵也不見了，因爲已經不在戰鬥，可以用全付精神來操縱飛機，我努力改正飛機的姿態，但是一切還在險惡中，其後我看看雖然險惡，却也沒有下墜的危險徵象，飛了相當時期，我就強迫降落在一條公路的旁邊

眞是神秘的事！現在我們轉過來談到正題吧！請湯隊長報道這次轟炸南海的情形，

湯，好的，（將航空軍用地圖擴開在桌上，大家圍觀，湯指疑地圖）萬山羣島在廣州灣口外，這是敵人的軍要根據地，敵人海軍威脅我們的虎門、敵人的空軍威脅我們的廣東，在萬山羣島間，敵人的航空母艦，「神威」「能登呂」以及不同艦種的軍艦，時常在那裏停泊，所以我們要粉碎敵對華南的威脅，先要粉碎萬山羣島的敵艦，

朱，給它一個打擊，叫他知道我們的利害力量！，（未完）

一個女子的吶喊

秀貞

來星州已五六個月了，費盡心思，纔找到一個職業，是在一個公事房裏當書記，事情很累而另外參加救亡工作，在這個國難當頭的時候，我願意在可能的範圍內，供獻出每個人的力量來，

同事中只有我一個是女的，在剛剛被介紹進去時就被人看不起，無論在談論着任何問題時，都沒有我說話的分兒，同事中有一兩位很談得來的，於是他們取笑我，說我有着怎樣的作用，有時我只好不講話，在救亡工作一方面，也很使我痛苦，時常都碰些無謂的釘子，爲了這種遭遇，臉上苦痛的神情，再也不能掩飾，於是他們在疑心我是失戀了，他們總以爲我的一悲一喜，都是爲了戀愛，他們認爲我是戀愛而活着的，我不能忍受，幾乎想回到溫暖的家庭裏去了，

然而，返過來想，一直使我們女社會上受着不平等的待遇，但，女子知識水準的低落，是我們不能否認的事實，所以女子在社會上遭受的輕視，並不是我一個人，在這整個民族的艱苦鬥程中，我們須要最大的堅忍，不要怕碰釘子，不要聽那些嗅蒼蠅的亂講，我們認淸了我們要走的路，不管任何的阻礙，我們都不能畏縮，我們要事實的表現，爭取社會的地位，

回到溫暖的家庭裏去了，這觀念，是絕對錯誤，難道我願坐在家裏，給人家當「花瓶」，生殖機器看待嗎？於是決定我不能回家去了，我願于奮鬥！

私烟源源運滬

（上海訊）自去冬南市淪陷後，華界九畝地等處各土行不能安定營業，相繼閉歇，于是市上烟土貨物，頓形缺乏，即租界中在暗中出售，亦因貨少價值飛漲，竟增至四五倍以上，每兩須十三五元不等，因此一般不法貿利之徒，大動腦筋，轉輾裝人，往外埠販運，挾帶來滬銷售，作致富捷徑，詎一班無賴流氓乘機，結成黨派，分爲大小十個黨，卅六人黨等名目，存英法兩租界，及浦東沿浦各碼頭，大施活動，見有土販運貨來滬，過相熟者，乘機攫爲已有，搶奪之事，每日在碼頭一帶發生者，必有數起之多，然大都在法租界岸，法租界當局，乃派探捕不分日夜嚴厲查緝，乃若輩消息靈通，改從水道，繞至公共租界等處碼頭上起卸云

美國人的奇特蒐集癖

（盧生）

美國是世界上最會享樂的人種，因此，而蒐集癖好也惟有在美國最風行，這種有閒的趣味，可以說包羅萬象，無奇不有，不愧爲世界珍聞之一，在美國最廣大而普遍的蒐集癖好要算『集郵』了，那小小的郵票的魔力眞大得厲害，現在美國蒐集舊郵票的人數已達總人口數的百分之二，每年集郵者所耗費的金錢總在二千萬元美金以上，除了賣買郵票的商店外，集郵者也有他們的交易所，這裏最顯著的是一塊極大的黑板上面表列各國郵票的市價行情，而且和別的交易所一樣，這裏也有『價格猛漲』，『賣空買空』，『不景氣』種種把戲，

現在又有一種新的玩意兒，也頗風行一時，那就是小火車模型的蒐集，這種模型的小的，只有半英寸闊，最大絲毫不差，機頭，鐵軌，車站，橋樑，隧道，揭旗，標幟等等，可以擺滿一個房間，

有這種癖好的人也眞玩得起勁，在紐約有幾十個同志組織一個聯誼會，每星期三的夜間，在四十二號街的摩天樓上，大家討論談話，有的還有那模型製作家以及鐵道管理專家加入貢獻意見，小火車模型的價格是相當昂貴的，因此他們大多數是有錢又有閒的富翁，有時他們玩得入迷了，雖不至于廢寢忘餐，但有幾個人的確將香烟紙，吃點心的功夫完全省了下來，

其他種種的蒐集癖好眞是多得不勝數計，而且形形色色，光怪陸離，大都由於人人想別出心裁，獨樹一幟的好奇心理，我們現在不防舉幾個奇聽的蒐集對象物在下面，方釘，彈壳，鈕扣，古幣，牛奶瓶的紙蓋，火柴盒，留聲機唱片，舊撲克牌，行李票，各家咖啡店中的方糖，票據存根，鼻烟盒，各種火器，鯨魚的牙齒，電車票，印花稅票，香烟畫片等，最有趣的是美國有所謂『國際小鉛兵蒐集者協會，』和『萬國葫蘆收集者合作社』等組織的存在。

還有愛特溫是收藏古今帽子出名的，曼爾文毛根對他所收集的各種酒瓶極爲自豪，格特有二十隻小的醋瓶，利査薩蓋脫所收集的假髮，據說是世界上最完美了，另外蒙特里城一個商人的癖好是再奇特沒有了，他歡喜每天在電車上計算乘客打噴嚏的數次，十餘年來如一日，

戈登發利斯博士是司丹福大學的昆虫學教授，他收集着許多虱蚤的標本據他自稱現已經有了百分之七十五的世界各國人種身上的虱蚤標本收藏在他的標本盒中，此外有同樣學術意味的有一伊爾文老伯是一個專門收藏印第安人骨骼，考古家，菲列克司收藏四絃琴最爲完全，毛克利痕收集磁器及玻璃的動物標本已在一千隻以上，

政治中的巨頭有時也沉醉於種種收集的癖好，羅斯福總統是個有名的集郵家，但有許多人還不知道他收集海洋風景照片以及船舶的模型，和集郵的一樣起勁呢，民主黨的領袖闖根，收集玻璃器皿有成績，上議院的波拉先生則更是一個著名的東方古玩骨董的鑒賞家，

小言

醫生向病人說「鯿魚雖香可不要隨便吃，小心壞你的病，這劑藥雖苦，可是吃了準能治你的病，」我們不妨摹仿一下，向各界不健全的人說，「拍你們馬屁的話雖好，可不要隨便聽，小心害了你們的終身，糾正你們錯誤的話，雖然有點不順耳，可是聽了準能治你們各種的毛病，」

宇垣與中國

據東京朝日新聞載，新任外務大臣的宇垣，並非一『業餘外交家』，該報並稱，凡目宇垣爲一個純粹軍人而說他沒有外交才能的人，全部錯誤了，這個軍人外相對於應付中國問題，他是具有幾點獨到之意見的，

該報繼稱，『在世界大戰之際，宇垣當參謀本部第一部部長時，已作外交活動，當時安福系正執掌中國政權，爲覺得日本的合作以對付俄羅斯起見，靳雲鵬將軍曾被段祺瑞遣來日，接洽一切，日本則要求與華立一軍事協定以維持西伯利亞邊境的安寧，是時，宇垣勸會同將務人員多人奉派至北京，「不待日本使館任何訓令，而與安福派政軍巨頭從事議訂此協定」，

再據該報說，「此項商議進行極爲順利，很快便獲得了一個包含十二項條款的協定，其內容包含各省的軍事合作，軍火供給合作等等，」

宇垣就攜帶着「滿意的成就」回到日本，該報的結論卽謂『此種有價值的經驗，使宇垣極淸楚瞭解了華人的哲學，並怎樣與華人進行協商的妙訣，』並謂『關於對華外交，宇垣實不愧爲一位老手』云云，

簡言之對于宇垣之陰險面目，道自出來而已，（胡編）

抗戰詩話

—豪—

劉琨聞雞起舞，志在澄淸中原，可謂豪士，其答盧諶詩，『横厲糾紛，羣妖競逐，火燎神州，洪流華域，彼黍離離，彼稷育育，哀我皇晉，痛心在目：：施弓辭辭，負馬翩翩，乃奮長纓，是轡是鑣，何以贈子？竭心公朝，何以叙懷？引領長謠！』其于宗國之懷思，復興之毅力，躍然紙上，然其扶風歌」，「惟昔李騫期，寄在匈奴庭，忠信反獲罪，漢武不見明，我欲竟此曲，此曲悲且長，棄置勿重陳，重陳令心傷，」於李陵叛降匈奴已辱國體，及至老母被戮，猶復能不以一死自明，靦顏事敵，律以爲將之道，兵敗者死，向何所用其詭辯？此言得之，後世爲李陵不平，實因司馬子長文章所蔽，吾國自昔崇尚文辭，又人所必讀，遂於不見不覺之間，受其薰陶，而不暇明辨其之非耳，

東晉文士，競尚淸談，比諸南宋道學，其弊尤甚，除劉琨略見氣魄外，欲求一如陸放翁辛稼軒者，乃渺不可得，縱有曠代才華，而其文止於文酒之會，生死之悲，世予國危，不着隻字，哀莫大于心死，思之愴然！

桃花扇寫蘇崑生南京賣菜，路過孝陵，偏絕，其「哀江南」一曲，懷惜獨「駐馬聽」一節云，『野火頻燒，護墓長楸多半焦，田草寧跑，守陵阿監幾時逃？鴿翎蝠糞滿堂拋，枯枝敗葉當街罩，誰祭掃？牧豎打碎龍碑帽！』讀此令人想起今日紫金山上孫中山先生之陵園，彌增感慨，

白嫦去斑

狗久廣陽精　各埠藥店均有代售

各界喜服四十餘年老牌

鹿茸精鱈魚肝油

各埠藥房藥店均有代售

內含甲乙二種維他命最豐富的滋補妙品

欲享家庭快樂幸福者請速服之

老人家服　老當益壯白髮紅顏

中年男服　身體健康勝事敏捷

中年女服　止咳潤肺助長壽命

小孩童服　補血潤顏乳汁濃白

產除暗病最易受孕

記憶力強天真活潑

石叻　庇能　怡保　會豐商店總代理

劉濟川大醫師

：專醫內傷肺癆久咳吐血

：遠年扯嚝哮喘壹切肺病

：祕法驗症立判肺癆生死

：憑此告白到診檢驗免費

內傷肺癆乃不容忽視的惡症傳染最速滋蔓難圖但當審愼從醫以免養癰貽患本藥房劉濟川大醫師向在省港懸壺濟世臨症最多經驗最富對於內傷肺癆肝鬱扯嚝哮喘等症尤爲專門精通一經診斷確能限日全愈茲爲病者解除痛苦起見特登報端凡屬罹病者請來一試便知

星洲牛車水大馬路二九七號恆濟藥房啓

暹京榮成利公司　榮興棧　紅三光大白米　成興利　紅西施大白米

啓者上列註冊商標乃係本公司榮興棧成興利兩聯所專有本公司此兩聯創設於暹羅坤西施出產上稟之區自購最新式機米機精磨坤西施正地道上等製所品之榮興棧紅三光成興利紅西施兩嘜大白米色澤皎雅品質純良銷行於星國甚蒙各界歡迎已久素有口皆碑茲更精益求精以副惠顧客號食戶之盛意並爲杜絕假冒維持利益起見特請星洲勞那申律師在英政府註冊袋標明紙一張以資識別幸望惠顧諸君加以認明庶免誤

陳元利鮮和盛記

兩處代理發售此後如有假冒之徒假冒本公司榮興棧成興利註冊商標成影射顏色面授及本公司之利益者一經查覺決以法律從事幸各知照懷重特此佈告

榮興棧　坤西施　大白米

成興利　大白米　SHL A　西施

三光 YHC

代表商標註冊星洲勞那申律師

星洲總代理批發處陳元利鮮和盛記來行

暹京榮成利公司啓